



**ROMÂNIA**  
CONSILIUL JUDEȚEAN MEHEDINȚI  
str. Traian nr. 89, Drobeta Turnu Severin, cod 220134  
Tel. : +40 372 521102 /Fax: +40 372 521112  
E-mail: cjmehedinti@cjmehedinti.ro

Nr. 32 / 25.03 2022

**PROIECT DE HOTĂRÂRE**  
**privind modificarea capacității Centrului de Recuperare Neuromotorie de tip**  
**Ambulatoriu Strehaia din subordinea Direcției Generale de Asistență Socială și**  
**Protecția Copilului Mehedinți**

Având în vedere Referatul de Aprobare nr. 3996 /2022 al Președintelui Consiliului Județean Mehedinți și Nota de fundamentare nr.7768/23.03.2022 înregistrată la Registratura Consiliului Județean Mehedinți cu nr.3880/23.03.2022, cu propunerile de modificare a capacității Centrului de Recuperare Neuromotorie de tip Ambulatoriu Strehaia din subordinea Direcției Generale de Asistență Socială și Protecția Copilului Mehedinți;

În conformitate cu prevederile:

- Ordinului nr. 82/2019 al Ministerului Muncii și Justiției Sociale pentru aprobarea standardelor specifice minime de calitate obligatorii pentru serviciile sociale destinate persoanelor adulte cu dizabilități;
- HGR nr. 797/2017 pentru aprobarea regulamentelor-cadru de organizare și funcționare ale serviciilor publice de asistență socială și a structurii orientative de personal;
- HGR nr. 867/2015 pentru aprobarea Nomenclatorului serviciilor sociale, precum și a regulamentelor-cadru de organizare și funcționare a serviciilor sociale;
- Ordinului nr. 1218/2019 pentru aprobarea Standardelor specifice minime obligatorii de calitate privind aplicarea metodei managementului de caz în protecția persoanelor adulte cu dizabilități;

Văzând și avizele date în acest sens de comisiile de specialitate ale consiliului județean;

În temeiul dispozițiilor art.173-alin.(1)-lit.a), alin.(2)-lit.c), art. 182 și art 196-alin.(1)-lit.a) din O.U.G. nr. 57/2019 privind Codul Administrativ;

**CONSILIUL JUDEȚEAN MEHEDINȚI**  
**HOTĂRĂȘTE :**

**Art. 1.** Se aprobă modificarea capacității *Centrului de Recuperare Neuromotorie de tip Ambulatoriu Strehaia* din subordinea Direcției Generale de Asistență Socială și Protecția Copilului Mehedinți, la 8 locuri.

**Art. 2.** Începând cu data prezentei se modifică art.1, pct.27 al Hotărârii nr.58/28.02.2014 a Consiliului Județean Mehedinți, urmând a fi modificată capacitatea *Centrului de Recuperare Neuromotorie de tip Ambulatoriu Strehaia* de la 6 locuri, la 8 locuri.

**Art. 3.** Prin grija Serviciului Administrație Publică Locală, Relația cu Consiliul Județean, Petiții, prezenta hotărâre se va comunica părților interesate precum și Instituției Prefectului - Județul Mehedinți.

Adoptată astăzi, \_\_\_\_\_ 2022, în Municipiul Drobeta Turnu Severin.

**INIȚIATOR:**  
**PREȘEDINTE,**  
Av. Aladin - Gigi Georgescu

**AVIZEAZĂ:**  
Secretarul General al Județului,  
Jr. Mednyanszky Ștefan Ladislau



**ROMÂNIA**  
**CONSILIUL JUDEȚEAN MEHEDINȚI**  
str. Traian nr. 89, Drobeta Turnu Severin, cod 220134  
Tel. : +40 372 521102 /Fax: +40 372 521112  
E-mail: [cjmehedinti@cjmehedinti.ro](mailto:cjmehedinti@cjmehedinti.ro)

Nr. 3996 din 25.03. 2022

**REFERAT DE APROBARE**  
**privind modificarea capacității Centrului de Recuperare Neuromotorie de tip**  
**Ambulatoriu Strehaia din subordinea Direcției Generale de Asistență Socială și**  
**Protecția Copilului Mehedinți**

Având în vedere documentele transmise de Direcția Generală de Asistență Socială și Protecția Copilului Mehedinți, respectiv Nota de fundamentare nr.7768/23.03.2022 înregistrată la Registratura Consiliului Județean Mehedinți cu nr.3880/23.03.2022, cu propunerile de modificare a capacității Centrului de Recuperare Neuromotorie de tip Ambulatoriu Strehaia din subordinea Direcției Generale de Asistență Socială și Protecția Copilului Mehedinți;

Ținând cont de legislația în vigoare, potrivit căreia directorul executiv are responsabilitate directă asupra situației economico-financiare contribuind la îmbunătățirea activității instituției și a implementării planului de acțiune pentru îndeplinirea misiunii specifice instituției pe care o conduce, cât și de prevederile:

- Ordinului nr. 82/2019 al Ministerului Muncii și Justiției Sociale pentru aprobarea standardelor specifice minime de calitate obligatorii pentru serviciile sociale destinate persoanelor adulte cu dizabilități;

- HGR nr. 797/2017 pentru aprobarea regulamentelor-cadru de organizare și funcționare ale serviciilor publice de asistență socială și a structurii orientative de personal;

- HGR nr. 867/2015 pentru aprobarea Nomenclatorului serviciilor sociale, precum și a regulamentelor-cadru de organizare și funcționare a serviciilor sociale;

- Ordinului nr. 1218/2019 pentru aprobarea Standardelor specifice minime obligatorii de calitate privind aplicarea metodei managementului de caz în protecția persoanelor adulte cu dizabilități;

În temeiul prevederilor art.191 – alin.(1) – lit.,a” coroborat cu alin.(2) – lit.,a” ale O.U.G. nr.57/2019 privind codul administrativ, propun spre dezbatere și aprobare Consiliului Județean Mehedinți, privind modificarea capacității *Centrului de Recuperare Neuromotorie de tip Ambulatoriu Strehaia* din subordinea Direcției Generale de Asistență Socială și Protecția Copilului Mehedinți.

**PREȘEDINTE,**  
**av. Aladin - Gigi Georgescu**



**ROMÂNIA**  
CONSILIUL JUDEȚEAN MEHEDINȚI  
str. Traian nr. 89, Drobeta Turnu Severin, cod 220134  
Tel. : +40 372 521102 /Fax: +40 372 521112  
E-mail: [cimehedinti@cimehedinti.ro](mailto:cimehedinti@cimehedinti.ro)

**Secretarul General al Județului**  
**Direcția Resurse Umane**  
Nr. 3997 din 25.03. 2022

**RAPORT**  
**privind modificarea capacității Centrului de Recuperare Neuromotorie de tip**  
**Ambulatoriu Strehaia din subordinea Direcției Generale de Asistență Socială și**  
**Protecția Copilului Mehedinți**

Având în vedere Referatul de Aprobare nr. 3996 /2022 și Nota de fundamentare nr.7768/23.03.2022 înregistrată la Registratura Consiliului Județean Mehedinți cu nr.3880/23.03.2022, cu propunerile de modificare a capacității Centrului de Recuperare Neuromotorie de tip Ambulatoriu Strehaia din subordinea Direcției Generale de Asistență Socială și Protecția Copilului Mehedinți, s-au constatat următoarele :

- Centrul de Recuperare Neuromotorie de tip Ambulatoriu funcționează în cadrul Complexului de Servicii Sociale Strehaia începând cu data de 26.07.2006 conform H.C.J. Mehedinți nr.84/2006. Potrivit Hotărârii nr 21/28.02.2019 a fost aprobată schimbarea denumirii centrului în *Centrul de Recuperare Neuromotorie de tip Ambulatoriu Strehaia*;

- Centrul de Recuperare Neuromotorie de tip Ambulatoriu Strehaia are o capacitate aprobată în prezent de 6 de locuri, potrivit Hotărârii nr.58/28.02.2014 a Consiliului Județean Mehedinți (art.1, pct.27);

Ținând cont de numărul mare de solicitări cât și de Standardele minime de calitate potrivit prevederilor Ordinului nr. 82/2019 al Ministerului Muncii și Justiției Sociale pentru aprobarea standardelor specifice minime de calitate obligatorii pentru serviciile sociale destinate persoanelor adulte cu dizabilități, capacitatea de cazare a centrului va fi modificată la 8 locuri în vederea respectării standardelor în vigoare.

Potrivit celor menționate, propunem aprobarea Proiectul de Hotărâre privind modificarea capacității *Centrului de Recuperare Neuromotorie de tip Ambulatoriu Strehaia*, de la 6 locuri la 8 locuri.

**Secretarul General al Județului,**  
**Jr. Mednyanszky Ștefan Ladislau**

**Șef serviciu,**  
**Mîndreci Ionelia Elena**

**Întocmit,**  
**Boștină Cătălin**



**CONSILIUL JUDEȚEAN MEHEDINȚI  
DIRECȚIA GENERALĂ DE ASISTENȚĂ SOCIALĂ ȘI  
PROTECȚIA COPILULUI**

Drobeta Turnu Severin, Str. Maresal Ion Averescu nr.14, co

220131, jud. Mehedinți

Tel: 0252/324460; 0252/319266; Fax: 0252/328658;

e-mail : [directie@dgaspcmh.ro](mailto:directie@dgaspcmh.ro)

[www.dgaspcmh.ro](http://www.dgaspcmh.ro)

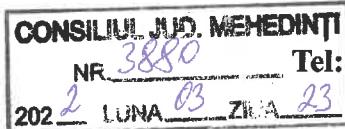

Nr. 7768 data 23.03.2020

Cod operator nr. 5953

**NOTĂ DE FUNDAMENTARE**

privind marirea capacitatii Centrului de Servicii de Recuperare Neuromotorie de tip ambulatoriu  
Strehaia

**PREZENTAREA SITUAȚIEI ACTUALE A CENTRULUI**

**1. Date de identificare și de contact: nume, adresa fizică și de poștă electronică**

Centrul de Servicii de Recuperare Neuromotorie de tip ambulatoriu Strehaia este situat în orasul Strehaia, strada Tudor Vladimirescu, nr. 101 județul Mehedinți, în incinta Complexului de Servicii Sociale Strehaia, la etajul III, e-mail: [csrnstrehaia@gmail.com](mailto:csrnstrehaia@gmail.com), tel: 0374645093.

**Scurt istoric: anul fondării/înființării, evoluția în timp a destinației**

CENTRUL DE SERVICII DE RECUPERARE NEUROMOTORIE DE TIP AMBULATORIU STREHAIA este o instituție de interes public, aflat în subordinea Direcției Generale de Asistență Socială și Protecția Copilului Mehedinți, cu rol în aplicarea politicilor de asistență specială a persoanelor cu dizabilități care acordă sprijin și asistență de specialitate, în regim ambulatoriu, în scopul depășirii situației de dificultate în care se găsesc și a integrării sociale.

Misiunea CENTRULUI este aceea de a îmbunătăți viața beneficiarilor, de a le asigura un mediu prietenos și stabil, care să le permită valorificarea potențialului și abilităților de care dispun. În prezent, centrul funcționează în cadrul Complexului de Servicii Sociale Strehaia, în structura Direcției Generale de Asistență Socială și Protecția Copilului Mehedinți, începând cu data de 26. 07. 2006 conform Hotărârii Consiliului Județean Mehedinți nr. 84, schimbându-și denumirea și tipul de servicii conform Hotărârii nr. 21 a Consiliului Județean Mehedinți din data de 28. 02. 2019. Centrul detine Aviz de Funcționare, conform legii acordat de Ministerul Muncii și Justiției Sociale-Autoritatea Națională pentru Persoanele cu Dizabilitati.

**În subordinea/structura, conducerea**

Centrul funcționează în cadrul Complexului de Servicii Sociale Strehaia, în structura Direcției Generale de Asistență Socială și Protecția Copilului Mehedinți, începând cu data de 26. 07. 2006 conform Hotărârii Consiliului Județean Mehedinți nr. 84, schimbându-și denumirea și tipul de servicii conform Hotărârii nr. 21 a Consiliului Județean Mehedinți din data de 28. 02. 2019. Centrul detine Aviz de Funcționare, conform legii acordat de Ministerul Muncii și Justiției Sociale-Autoritatea Națională pentru Persoanele cu Dizabilitati.

**2. Capacitate aprobată și existentă;**

Centrul are o capacitate aprobată în prezent de 6 de locuri, conform Hotărârii Consiliului Județean Mehedinți nr. 2/29. 01. 2010 și Hotărârii Consiliului Județean Mehedinți nr. 458/28. 03. 2014, Art. 1, poziția 27. Datorită numărului mare de solicitări, cât și potrivit Standardelor minime de calitate Ordinul nr. 82 din 16 ianuarie 2019, se propune modificarea capacității centrului la minim 8 beneficiari/grupa.

centre de servicii de recuperare neuromotorie de tip ambulatoriu pentru persoane adulte cu dizabilitati, se propune modificarea capacitatii centrului pana la minim 8 beneficiari/grupa.

Majoritatea centrelor rezidentiale din cadrul D. G. A. S. P. C. Mehedinti, destinate ingrijirii persoanelor cu dizabilitati se confrunta cu lipsa personalului de specialitate si a aparaturii necesare pentru recuperare neuromotorie. CSRN Strehaia isi propune sa vina in intampinarea nevoilor beneficiarilor din cadrul centrelor rezidentiale prin oferirea serviciilor centrului. Datorita faptului ca CSRN Strehaia este de tip ambulatoriu, cazarea beneficiarilor din alte centre rezidentiale se poate face prin Dispozitie de internare pe Centrul de Criza, pe perioada determinata (10 zile) pentru urmarea procedurilor de recuperare, in limita locurilor disponibile.

**3. Condiții de cazare: număr de camere/dormitoare, număr de paturi în cameră/dormitor, număr de grupuri sanitare separate pentru femei, separate pentru bărbați, separate pentru personal;**

Centrul este amplasat pe o suprafata totala de 160 mp si se compune din :

- Cabinet medical (dotat cu baie proprie)
- Cabinet electroterapie(dotat cu baie proprie)
- Cabinet magnetoterapie si diatermie cu unde scurte(dotat cu baie proprie)
- Cabinet masaj(dotat cu baie proprie)
- Vestiar
- Hidroterapie
- Kinetoterapie (dotat cu baie proprie)
- Salon barbati (dotat cu baie proprie)
- Salon femei (dotat cu baie proprie)

Toate spațiile dispun de dotările necesare pentru realizarea serviciilor. Spațiile comune sunt accesibile tuturor beneficiarilor în funcție de natura și ponderea activităților și cu nevoile generale și individuale ale beneficiarilor.

**4. Condiții de admitere: cine referă spre centru, documentația necesară pentru admitere, durata minimă și maximă de soluționare a unei cereri de admitere;**

Beneficiarii centrului sunt persoane adulte cu dizabilitati pentru care certificatele/deciziile de incadrare in grad de handicap sunt in termen de valabilitate; acestia beneficiaza de servicii de tip rezidential, locuinta protejata, se afla in ingrijirea familiei, traiesc independent, sau in asistenta cu asistent personal si/sau profesionist

Centrul ofera servicii de recuperare si pentru potentialii beneficiari de servicii sociale care nu au certificat de incadrare in grad de handicap, contracost, conform Hotararii Consiliului Judetean Mehedinti nr. 24/2012 si a Anexei acesteia (anexa 6).

**Acte necesare**

1. Cerere de admitere a potentialului beneficiar si/sau aparținători (părinți, copii, curatori) aprobata de Directorul Executiv al D. G. A. S. P. C. Mehedinti;
2. Certificat de încadrare într-o categorie de persoană cu handicap eliberat de Comisia de Expertiză Medicală a Persoanelor cu Handicap Mehedinti, in termen de valabilitate;
3. Copie acte de identitate ( buletin identitate si stare civila, dupa caz);
4. Copie dupa actele de identitate a reprezentantului legal (dupa caz);

5. Ultimul talon de pensie sau adeverinta de venit (doar pentru persoanele care au certificat de incadrare in grad de handicap);
6. Ancheta sociala de la primaria de domiciliu (doar pentru persoanele care au certificat de incadrare in grad de handicap);
7. Copie bilete internări/externări, evaluari medicale;
8. Declarația cu acordul scris al persoanei cu handicap privind utilizarea imaginii și datelor cu caracter personal pe o anumită perioadă de timp;
9. Acordul informat al beneficiarului.

### 5. Intrari-iesiri pe perioada 1 ianuarie – 31 decembrie 2019

Luna	Cu certificat 9				Fara certificat 6			
ianuarie	Femei 6		Barbati 3		Femei 4		Barbati 2	
	Int 4	Ext 2	Int	Ext 3	Int	Ext 4	Int 1	Ext 1

Luna	Cu certificat 11				Fara certificat 6			
Februarie	Femei 6		Barbati 5		Femei		Barbati	
	Int 3	Ext 3	Int 1	Ext 4	Int	Ext 2	Int 1	Ext 3

Luna	Cu certificat 7				Fara certificat 14			
Martie	Femei 4		Barbati 3		Femei 7		Barbati 7	
	Int 1	Ext 3	Int 1	Ext 2	Int	Ext 7	Int 1	Ext 7

Luna	Cu certificat 16				Fara certificat 7			
Aprilie	Femei 8		Barbati 8		Femei 5		Barbati 2	
	Int 4	Ext 4	Int 1	Ext 7	Int 1	Ext 4	Int	Ext 2

Luna	Cu certificat 16				Fara certificat 8			
Mai	Femei 10		Barbati 6		Femei 6		Barbati 2	
	Int 1	Ext 9	Int	Ext 6	Int	Ext 6	Int	Ext 2

Luna	Cu certificat 16				Fara certificat 7			
Iunie	Femei 7		Barbati 9		Femei		Barbati	
	Int 3	Ext 4	Int 2	Ext 7	Int	Ext 3	Int	Ext 4

Luna	Cu certificat 16				Fara certificat 6			
Iulie	Femei 11		Barbati 5		Femei 3		Barbati 3	
	Int 3	Ext 8	Int 1	Ext 4	Int 1	Ext 2	Int	Ext 3

Luna	Cu certificat 16				Fara certificat 8			
August	Femei 5		Barbati 11		Femei 3		Barbati 5	
	Int	Ext 5	Int	Ext 11	Int	Ext 3	Int	Ext 5

Luna	Cu certificat 16				Fara certificat 7			
------	------------------	--	--	--	-------------------	--	--	--

Septembrie	Femei 6		Barbati 10		Femei		Barbati	
	Int	Ext 6	Int 1	Ext 9	Int	Ext 4	Int	Ext 3

Luna	Cu certificat 16				Fara certificat 8			
Octombrie	Femei 10		Barbati 6		Femei 6		Barbati 2	
	Int 1	Ext 9	Int 1	Ext 5	Int	Ext 6	Int	Ext 2

Luna	Cu certificat 24				Fara certificat 13			
Noiembrie	Femei 18		Barbati 6		Femei 7		Barbati 6	
	Int 4	Ext 14	Int	Ext 6	Int 1	Ext 6	Int	Ext 6

Luna	Cu certificat 16				Fara certificat 10			
Decembrie	Femei 10		Barbati 6		Femei 4		Barbati 6	
	Int	Ext 10	Int 1	Ext 5	Int 1	Ext 3	Int	Ext 6

<b>Contributii 2019</b>	<b>16821 ron</b>
-------------------------	------------------

### Intrări-ieșiri pe perioada 1 ianuarie – 31 decembrie 2020

În perioada 01.01.2020 – 31.12.2020 au fost admisi în centrul nostru un număr de 146 beneficiari.

Distributia procentuala a numarului de beneficiari in functie de categoria de incadrare/plata, din centre ale DGASPC Mehedinti /comunitate si sex a acestora este prezentata in tabelele urmatoare.

Luna	Cu certificat 16				Fara certificat 12			
ianuarie	Femei 10		Barbati 6		Femei 7		Barbati 5	
	Int 1	Ext 9	Int 1	Ext 5	Int	Ext 7	Int	Ext 5

Luna	Cu certificat 16				Fara certificat 9			
Februarie	Femei 7		Barbati 9		Femei 6		Barbati 3	
	Int 3	Ext 4	Int 1	Ext 8	Int	Ext 6	Int	Ext 3

Luna	Cu certificat 16				Fara certificat 5			
Martie	Femei 6		Barbati 10		Femei 3		Barbati 2	
	Int 3	Ext 3	Int 5	Ext 5	Int	Ext 3	Int	Ext 2

Luna	Cu certificat 8			
Mai	Femei 3		Barbati 5	
	Int 3	Ext	Int 5	Ext

Luna	Cu certificat 16			
Iunie	Femei 8		Barbati 8	
	Int 8	Ext	Int 8	Ext

Luna	Cu certificat 12			
Iulie	Femei 10		Barbati 2	

	Int 10	Ext 0	Int 2	Ext
--	--------	-------	-------	-----

Luna	Cu certificat 8			
August	Femei 4		Barbati 4	
	Int 4	Ext	Int 4	Ext

Luna	Cu certificat 12			
Septembrie	Femei 6		Barbati 6	
	Int 6	Ext	Int 6	Ext

Luna	Cu certificat 8			
Octombrie	Femei 6		Barbati 2	
	Int 6	Ext	Int 2	Ext

Luna	Cu certificat 4			
Noiembrie	Femei 3		Barbati 1	
	Int 3	Ext	Int 1	Ext

Luna	Cu certificat 4			
Decembrie	Femei 1		Barbati 3	
	Int 1	Ext	Int 3	Ext

<b>Contributii 2020</b>	<b>4861 ron</b>
-------------------------	-----------------

### Intrări-ieșiri pe perioada 1 ianuarie – 31 decembrie 2021

Luna	Cu certificat 8				Fara certificat 0			
ianuarie	Femei 5		Barbati 3		Femei		Barbati	
	Int 5	Ext 0	Int 3	Ext 0	Int	Ext	Int	Ext

Luna	Cu certificat 8				Fara certificat 0			
Februarie	Femei 3		Barbati 5		Femei		Barbati	
	Int 3	Ext	Int 5	Ext 0	Int	Ext 0	Int 0	Ext 0

Luna	Cu certificat 8				Fara certificat 0			
Martie	Femei 7		Barbati 1		Femei 0		Barbati 0	
	Int 7	Ext 0	Int 1	Ext 0	Int	Ext	Int	Ext

Luna	Cu certificat 24				Fara certificat 1			
Aprilie	Femei 13		Barbati 11		Femei 1		Barbati 0	
	Int	Ext 13	Int 8	Ext 3	Int 0	Ext 1	Int	Ext 0

Luna	Cu certificat 16				Fara certificat 7			
Mai	Femei 8		Barbati 8		Femei 5		Barbati 2	
	Int 0	Ext 8	Int 2	Ext 6	Int	Ext 6	Int	Ext 2

Luna	Cu certificat 16				Fara certificat 8			
Iunie	Femei 10		Barbati 6		Femei 6		Barbati 2	
	Int 1	Ext 9	Int 0	Ext 6	Int	Ext 6	Int	Ext 2



Luna	Cu certificat 16				Fara certificat 8			
Iulie	Femei 13		Barbati 3		Femei 6		Barbati 2	
	Int 6	Ext 7	Int 3	Ext 0	Int	Ext 6	Int	Ext 2

Luna	Cu certificat 24				Fara certificat 13			
August	Femei 15		Barbati 9		Femei 5		Barbati 8	
	Int 3	Ext 12	Int 4	Ext 5	Int	Ext 5	Int	Ext 8

Luna	Cu certificat 16				Fara certificat 10			
Septembrie	Femei 10		Barbati 6		Femei		Barbati	
	Int	Ext 10	Int	Ext 6	Int	Ext 9	Int	Ext 1

Luna	Cu certificat 16				Fara certificat 10			
Octombrie	Femei 7		Barbati 9		Femei 3		Barbati 7	
	Int 2	Ext 5	Int 2	Ext 7	Int	Ext 3	Int	Ext 7

Luna	Cu certificat 16				Fara certificat 3			
Noiembrie	Femei 11		Barbati 5		Femei 3		Barbati 0	
	Int 4	Ext 7	Int 1	Ext 4	Int 0	Ext 3	Int	Ext 0

Luna	Cu certificat 16				Fara certificat 1			
Decembrie	Femei 11		Barbati 5		Femei 1		Barbati	
	Int 4	Ext 7	Int 4	Ext 1	Int 0	Ext 1	Int 0	Ext 0

<b>Contributii 2021</b>	<b>11248 ron</b>
-------------------------	------------------

**6. Descriere din punct de vedere al gradului de adaptare/accesibilizare: ponderea spațiilor adaptate față de cele neadaptate din clădire, specificarea spațiilor total inaccesibile persoanelor care utilizează fotoliu rulant sau prezintă deficiențe senzoriale;**

Centrul dispune de adaptări și accesibilizări prevăzute de standardele în vigoare pentru persoanele adulte cu handicap: rampe exterioare la toate căile de acces, scaune rulante.

Beneficiarii CSRN sunt persoane adulte cu dizabilități încadrați în categoria persoanelor cu handicap (grav, accentuat, mediu, ușor), grad de handicap atestat de Comisia de Evaluare a Persoanelor Adulte cu Handicap, care au domiciliul legal pe raza județului Mehedinți și/sau dețin documente medicale care atestă handicapul mental și/sau psihic (scrisori medicale, bilete de ieșire din spital, evaluări medicale de specialitate, etc).

**7. Prezentare a structurii de personal și a calificării acestuia**

<b>CSRN Strehaia (8899 CZ-D-II)</b>				
	Sef Centru	Paducel Virginia Iuliana (temporar)	S	1
Asistent medical principal		Danciulescu Mirela Ramona	PL	1

Asistent medical principal	Danciulescu Mirela Ramona	PL	1
Asistent medical principal	Deloreanu Lenuta Mihaela	PL	1
Kinetoterapeut	Stamate Nicoleta	S	1
Fizioterapeut	Plosca Irina Nicoleta	S	1
Asistent medical principal (Maseur)	Dragotecu Daniela Eufrosina	PL	1
Infirmier	vacant	M	1
Ingrijitor curatenie	Logofatu Marieta	SG	1

În conformitate cu HG 867/2015, privind aprobarea Nomenclatorului serviciilor sociale și Regulamentelor cadru de organizare și funcționare, precum și, potrivit prevederilor HG 426/2020 privind standardele de cost- servicii sociale, raportul angajat/beneficiar este 1/1. Astfel, se propune:

- Ocuparea postului de infirmier vacant.

#### **8. Detalierea activităților și serviciilor oferite pentru a răspunde nevoilor specifice**

Pentru beneficiarii de servicii sociale se vor acorda servicii și activități pe baza nevoilor individuale identificate în urma efectuării evaluării, astfel:

- Informare și asistență socială, consiliere socială (informare și consiliere cu privire la drepturile și facilitățile sociale existente, sprijin pentru menținerea relației beneficiarului cu familia, prieteni etc) – asigurat de asistent social al CSS Strehaia;

- Consiliere psihologică (dezvoltarea comportamentului adecvat situațiilor sociale, dezvoltarea/menținerea atenției și gândirii pozitive, adecvarea emoțiilor, conștientizarea de sine, evitarea situațiilor de izolare socială și depresie, optimizarea și dezvoltarea personală, autocunoașterea, altele) – asigurat de psiholog CSS Strehaia

- Activități de îngrijire și asistență – de către infirmieri, asistenți medicali, asigurate după caz, care constau în:

- a) sprijin pentru îmbrăcat/dezbrăcat, încălțat/descălțat;
- b) sprijin pentru asigurarea igienei (spălat și șters, îngrijirea propriului corp și a părților acestuia, igiena eliminărilor, schimbarea materialelor igienico-sanitare etc.);
- c) sprijin pentru administrarea medicației, în limita competenței, pe baza recomandărilor medicului de familie/specialist;
- d) sprijin pentru schimbarea poziției corpului, pentru a trece corpul din poziție orizontală în altă poziție, întoarcerea de pe o parte pe cealaltă a corpului;
- f) sprijin pentru transfer și mobilizare.

#### **9. Organigrama centrului și structura de personal necesară pentru funcționarea CSRN**

**Structura organizatorică a centrului o să cuprindă următoarele posturi:**

- Șef centru – studii superioare – 1
- Personal de specialitate – 3
- Kinetoterapeut – studii superioare – 1
- Fizioterapeut – studii superioare – 1
- Asistent medical principal (Maseur)– studii postliceale – 1

Personal de îngrijire și asistență - 3

- Asistent medical principal – școală postliceală – 2
- Infirmier – studii medii – 1

Personal auxiliar

- Ingrijitor curatenie – școala generală - 1

În urma Notei de fundamentare privind mărirea capacității la CSRN Strehaia în structura posturilor se va regăsi un număr total de 8 de posturi cu respectarea raportului de 1/1 prevăzut în H.G. nr. 867/2015. Personalul de specialitate reprezintă cel puțin 60% din totalul personalului angajat, conform normelor în vigoare.

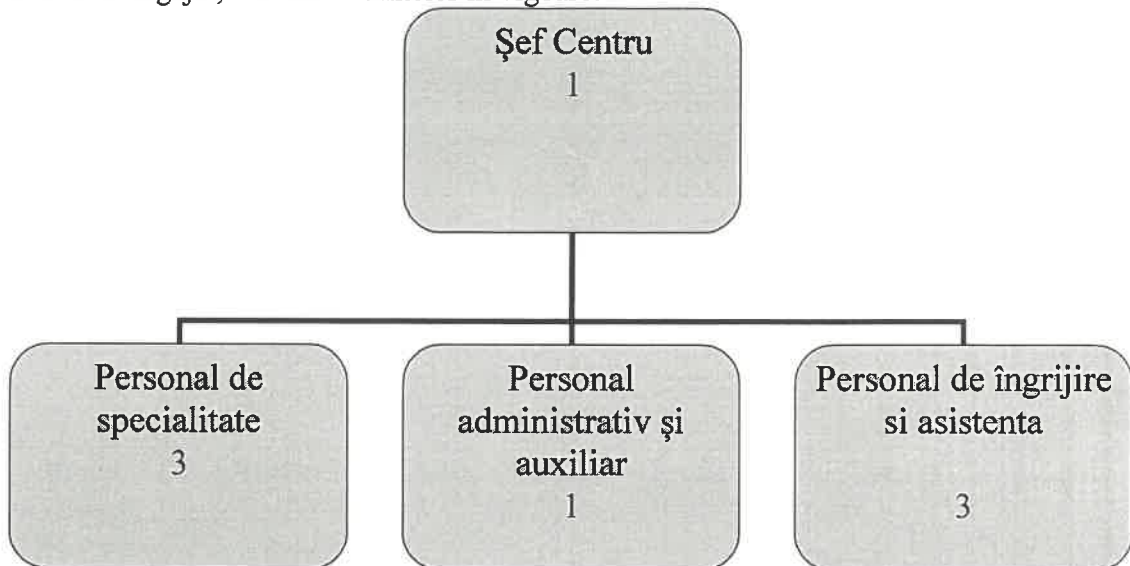

Propunem spre aprobare Consiliului Județean Mehedinți formularea proiectului de hotărâre privind mărirea capacității Centrului de Servicii de Recuperare Neuromotorie de tip ambulatoriu Strehaia (8899 CZ – D – II)

Cu deosebită considerație,

Director Executiv,



Intocmit,

Sef centru

Paducel Virginia Iuliana

CONSILIUL JUDETEAN MEHEDINTI

**HOTARARE**

**privind aprobarea modificarii denumirii Centrului de recuperare Strehaia in Centrul de servicii de recuperare neuromotorie de tip ambulatoriu Strehaia**

Avand in vedere Expunerea de motive a Presedintelui Consiliului Judetean Mehedinti nr. 2523/28.02.2019 si Nota de fundamentare a Directiei Generale de Asistenta Sociala si Protectia Copilului Mehedinti nr. 9292/27.02.2019, prin care se propune modificarea denumirii Centrului de recuperare Strehaia in Centrul de servicii de recuperare neuromotorie de tip ambulatoriu Strehaia;

Tinand cont de prevederile Hotararii Guvernului Romaniei nr.867/2015 pentru aprobarea Nomenclatorului serviciilor sociale, precum si a regulamentelor-cadru de organizare si functionarea a serviciilor sociale cu modificarile si completarile ulterioare, precum si prevederile Legii 197/2012 privind asigurarea calitatii in domeniul serviciilor sociale cu modificarile si completarile ulterioare ;

Vazand si avizele date in acest sens de comisiile de specialitate ale Consiliului Judetean Mehedinti;

In temeiul dispozitiilor art.91 alin (1) lit. a) coroborat cu alin. (2), lit.c) ale art. 97 alin. (1) nr. 215/2001 privind administratia publica locala republicata si actualizata,

CONSILIUL JUDETEAN MEHEDINTI

**HOTARASTE:**

**Art.1** Se aproba modificarea denumirii Centrului de recuperare Strehaia in Centrul de servicii de recuperare neuromotorie de tip ambulatoriu Strehaia;

**Art.2** Prin grija Serviciului Administratie Publica Locala, Relatia cu Consiliul Judetean, Petitii prezenta hotarare se va comunica Institutiei Prefectului Judetului Mehedinti, precum si partilor interesate.

Adoptata astazi, 28.02.2019, in Municipiul Drobeta Turnu Severin.

**PRESEDINTE,**

av. Aladin Gigi Caramanescu



Nr. 21  
Red. 3 ex.

**CONTRASEMNEAZA,  
SECRETAR AL JUDETULUI**

jr. Stefan Ladislav Mednyanszky

**CONSILIUL JUDETEAN MEHEDINTI**

**Hotarâre**  
**privind modificarea si completarea art.1 al Hotarârii Consiliului**  
**Judetean Mehedinti nr. 2/29.01.2010 referitor la capacitatea**  
**centrelor din subordinea Directiei Generale de Asistenta Sociala si**  
**Protectia Copilului**

Având în vedere expunerea de motive a Presedintelui Consiliului Judetean Mehedinti nr.3166/20.03.2014 si Raportul Directiei Generale de Asistenta Sociala si Protectia Copilului Mehedinti nr. 8827/20.03.2014 prin care se propune modificarea si completarea art. 1 al Hotarârii Consiliului Judetean Mehedinti nr. 2/29.01.2010 referitor la capacitatea centrelor din subordinea Directiei Generale de Asistenta Sociala si Protectia Copilului;  
Tinând cont de prevederile Legii nr. 292/2011, Legea asistentei sociale, ale Legii nr. 272/2004 privind protectia si promovarea drepturilor copilului modificata, ale Legii nr. 448/ 2006 privind protectia si promovarea drepturilor persoanelor cu handicap, ale Ordonantei Guvernului României nr.68/2003 privind serviciile sociale, ale Standardelor Minime Obligatorii;  
Vazând si avizele date în acest sens de comisiile de specialitate ale Consiliului Judetean Mehedinti;  
În temeiul art. 91 alin. (1), lit. f) coroborat cu art.97, alin.(1) din Legea nr. 215/2001 privind administratia publica locala republicata si actualizata

**CONSILIUL JUDETEAN MEHEDINTI**  
**HOTARASTE:**

**Art.1** Se modifica si se completeaza art. 1 al Hotarârii Consiliului Judetean Mehedinti nr. 2 /29.01.2010 care va avea urmatorul cuprins:  
"Art. 1 : Se aproba capacitatea centrelor aflate în subordinea Directiei Generale de Asistenta Sociala si Protectia Copilului dupa cum urmeaza:

<b>Nr. crt.</b>	<b>Denumirea centrului</b>	<b>Capacitate</b>
1	Centrul de primire si asistenta pentru copilul repatriat Vînjulet	6 locuri
2	Centrul de asistenta si protectie a victimelor traficului de persoane (adulti) Drobeta Turnu Severin	6 locuri

3	Adapostul victimelor violentei in familie Drobeta Turnu Severin	6 locuri
4	Centrul de plasament pentru copilul cu dizabilitati Drobeta Turnu Severin	49 locuri
5	Centrul maternal „Sfanta Ana” Drobeta Turnu Severin	10 locuri
6	Centrul de plasament de tip familial pentru copii si tineri Drobeta Turnu Severin	96 locuri (48 de locuri pentru copii in dificultate in 8 apartamente si 48 de locuri pentru tineri in dificultate in 24 de garsoniere)
7	Centrul de primire in regim de urgenta pentru copilul abuzat, neglijat si exploatat Drobeta Turnu Severin	15 locuri
8	Centrul de primire in regim de urgenta pentru copilul abuzat, neglijat, exploatat (complex) Drobeta Turnu Severin	10 locuri
9	Centrul de plasament de tip familial pentru copilul cu dizabilitati 0-7 ani Drobeta Turnu Severin	20 locuri
10	Centrul de zi Drobeta Turnu Severin	32 locuri
11	Centrul de zi pentru copilul cu dizabilitati Drobeta Turnu Severin	30 locuri
12	Centrul de asistenta temporara pentru copilul cu dizabilitati Drobeta Turnu Severin:	6 locuri
13	Centrul „respiro” Drobeta Turnu Severin	4 locuri
14	Centrul de zi pentru copilul neglijat 0 – 3 ani „Prichindel” Pungina	30 locuri
15	Centrul de zi pentru copilul neglijat 0 – 3 ani „Sfantul Gheorghe” Hinova	30 locuri
16	Centrul de plasament Gura Vaii	32 locuri
17	Centrul de zi pentru copilul neglijat 0-3 ani Vînjulet	24 locuri
18	Centrul de zi pentru copilul neglijat 0-3 ani Patulele	20 locuri
19	Centrul de zi pentru copilul cu autism	16 locuri

20	Centrul de îngrijire si asistenta pentru persoane cu Alzheimer si dementa senila Ciresu	40 locuri
21	Camin pentru persoane vârstnice "Sf. Maria" Sisesti	30 locuri
22	Centrul de integrare prin terapie ocupationala Burila Mare	25 locuri
23	Centrul de îngrijire si asistenta Patulele	50 locuri
24	Centrul de îngrijire si asistenta pentru persoane cu dizabilitati somatice si senzoriale Ilovat	40 locuri
25	Camin pentru persoane vârstnice Strehaia	35 locuri
26	Centrul de îngrijire si asistenta pentru persoane cu dizabilitati Strehaia	35 locuri
27	Centrul de servicii de recuperare neuromotorie a persoanelor adulte cu dizabilitati (rezidential si ambulatoriu ) Strehaia	6 locuri
28	Centrul de primire în regim de urgenta pentru persoane în situatii de dificultate Strehaia	8 locuri
29	Centrul de îngrijire si asistenta pentru persoane cu dizabilitati Simian	40 locuri
30	Caminul pentru persoane vârstnice "Cuviosul Iov" Vînjulet	40 locuri
31	Adapost de zi si de noapte pentru copiii strazii Dr. Tr. Severin	17 locuri

Art. 2 Prin grija Serviciului juridic - contencios, relatia cu consiliul judetean prezenta hotarâre se va comunica:

- Institutiei Prefectului - Judet Mehedinti;
  - Directiei Generale de Asistenta Sociala si Protectia Copilului Mehedinti;
- Adoptata azi, 28.03.2014, în municipiul Drobeta Turnu Severin.

**Presedinte,**  
dr. ing. Ioan Adrian Duicu

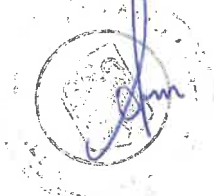

Nr 58.

**Contrasemneaza:**  
Secretarul Judetului,

Jr. Stefan Ladislau Mednyanszky