



Nr. 81 din 24.05.2023

PROIECT

### HOTĂRÂRE

**privind modificarea tarifelor serviciilor medicale de recuperare practicate de Centrul de servicii de recuperare neuromotorie de tip ambulatoriu Strehaia**

Având în vedere:

- Referatul de aprobare al Președintelui Consiliului Județean Mehedinți nr. 6868 / 24.05.2023 și Raportul de specialitate al Secretarului General al Județului Mehedinți nr. 6869 / 24.05.2023;
- Nota de fundamentare a Direcției Generale de Asistență Socială și Protecția Copilului Mehedinți nr.13038/17.05.2023 cu propuneri de modificare a tarifelor serviciilor medicale de recuperare practicate de Centrul de servicii de recuperare neuromotorie de tip ambulatoriu Strehaia;

Luând în considerare:

- Legea nr.292/2011 a asistenței sociale cu modificările și completările ulterioare;
- Legea nr.197/2012 privind asigurarea calității în domeniul serviciilor sociale, cu modificările și completările ulterioare;
- Hotărârea Guvernului nr.867/14.10.2015 pentru aprobarea Nomenclatorului serviciilor sociale, precum și a regulamentelor cadru de organizare și funcționare a serviciilor sociale cu modificările și completările ulterioare;
- Hotărârea Guvernului nr.426/2020 privind aprobarea standardelor de cost pentru serviciile sociale;
- Avizele comisiilor de specialitate ale Consiliului Județean Mehedinți;

Ținând cont de prevederile:

- Art.73 alin.2 din Legea nr.292/2011 a asistenței sociale, cu modificările și completările ulterioare;
- Normelor metodologice de aplicare a prevederilor Legii nr.197/2012 privind asigurarea calității în domeniul serviciilor sociale aprobate prin H.G. nr.118/2014, cu modificările și completările ulterioare;
- Nomenclatorul serviciilor sociale, precum și a regulamentelor-cadru de organizare și funcționare a serviciilor sociale aprobat prin H.G. nr.867/2015, cu modificările și completările ulterioare;
- Hotărârea Consiliului Județean Mehedinți nr.127/26.11.2021 privind modificarea Regulamentului de Organizare și Funcționare al Direcției Generale de Asistență Socială și Protecția Copilului Mehedinți;

În temeiul art.173 alin.(1), lit.a, alin.(2) lit.c, art.182 alin(1) și alin.(3) și art.196 alin.(1) lit.a) din O.U.G. nr.57/2019 privind Codul administrativ, cu modificările și completările ulterioare;

## **CONSILIUL JUDEȚEAN MEHEDINȚI HOTĂRĂȘTE**

**Art.1.** Se aprobă formularul Contractului pentru acordarea de servicii sociale, conform Anexei nr.1 care face parte integrantă din prezenta hotărâre.

**Art.2.** Se aprobă modificarea tarifelor serviciilor medicale de recuperare practicate de Centrul de servicii de recuperare neuromotorie de tip ambulatoriu Strehaia, conform Anexei nr.2 care face parte integrantă din prezenta hotărâre.

**Art.3.** Începând cu data adoptării prezentei hotărâri își încetează aplicabilitatea H.C.J. nr.24/2012.

**Art.4.** Prin grija Serviciului Administrație Publică Locală, Relația cu Consiliul Județean, Petiții prezenta hotărâre se va comunica Instituției Prefectului - Județul Mehedinți, Direcției Generale de Asistență Socială și Protecția Copilului, precum și părților interesate.

Adoptată astăzi, \_\_\_\_\_, în municipiul Drobeta Turnu Severin, județul Mehedinți.

**Inițiator**

**PREȘEDINTE**

**Av. Aladin Gigi Georgescu**

**AVIZEAZĂ,**

**SECRETARUL GENERAL AL JUDEȚULUI**

**Jr. Mednyanszky Ștefan Ladislau**



**CONSILIUL JUDEȚEAN MEHEDINȚI  
DIRECȚIA GENERALĂ DE ASISTENȚĂ SOCIALĂ ȘI  
PROTECȚIA COPILULUI**

Drobeta Turnu Severin, Str. Mareșal Averescu, nr. 14, cod 220131, jud. Mehedinți  
Tel: 0252/324460; 0252/319266; Fax: 0252/328658; e-mail : [directie@dgaspcmh.ro](mailto:directie@dgaspcmh.ro)  
[www.dgaspcmh.ro](http://www.dgaspcmh.ro)

ANEXA 1

Nr. .... din data .....

Cod operator nr. 5953

**CONTRACT  
pentru acordarea de servicii sociale**

Partile contractante:

1. DIRECTIA GENERALA DE ASISTENTA SOCIALA SI PROTECTIA COPILULUI –  
CENTRUL DE SERVICII DE RECUPERARE NEUROMOTORIE DE TIP AMBULATORIU  
STREHAIA acronim D.G.A.S.P.C. – C.S.R.N. STREHAIA denumit in continuare furnizor de  
servicii sociale,cu sediul in DROBETA TURNU-SEVERIN,str.MARESAL AVERESCU  
nr.14, judetul MEHEDINTI,cod de inregistrare fiscala 10099816 contul  
nr.RO83TREZ46124600220XXXXX deschis la Trezoreria Drobeta Turnu Severin ,certificat  
de acreditare nr. 15/19.02.2007, reprezentat de domnul ec. Adrian Bidilici ,avand functia de  
DIRECTOR EXECUTIV, in calitate de FURNIZOR DE SERVICII SOCIALE si

2. .... denumit in continuare beneficiar, domiciliat in ..... str. .... ,  
nr. .... , JUD....., cod numeric personal ..... posesor al ..... Seria. ...., NR.  
..... eliberat la data ..... de ..... reprezentat prin doamna .....  
domiciliata in .....Judetul .....posesor al CI  
seria.....nr .....eliberata la data de .....de Sectia de Politie ..... in  
calitate de .....

1 avand in vedere:

- planul de interventie nr. .... Data: .....
- evaluarea complexa efectuata in .....
- planul personalizat(plan de recuperare) nr.....

2 convin asupra urmatoarelor:

**1. Definitii:**

1.1. contractul pentru furnizarea de servicii sociale-actul juridic incheiat intre o persoana fizica sau juridica,publica sau privata, acreditata conform legii sa acorde servicii sociale, denumita furnizor de servicii sociale si o persoana fizica aflata in situatie de risc sau de dificultate sociala,denumita beneficiar de servicii sociale, care exprima acordul de vointa al acestora in vederea acordarii de servicii sociale;

1.2. furnizor de servicii sociale – persoana fizica sau juridica,publica ori privata, acreditata conform legii in vederea acordarii de servicii sociale,prevazuta la art.11 din Ordonanta Guvernului nr.68/2003 cu modificarile si completarile ulterioare;

1.3 beneficiar de servicii sociale – persoana aflata in situatie de risc si de dificultate sociala, impreuna cu familia acesteia, care necesita servicii sociale, conform planului de interventie revizuit in urma evaluarii complexe;

1.4. servicii sociale – ansamblu de masuri si actiuni realizate pentru a raspunde nevoilor sociale,individuale,familiale sau de grup,in vederea prevenirii si depasirii unor situatii de dificultate,vulnerabilitate sau de dependenta pentru prezervarea autonomiei si protectiei

persoanei, pentru prevenirea marginalizării și excluderii sociale, pentru promovarea incluziunii sociale și în scopul creșterii calității vieții, definite în condițiile prevăzute de Ordonanța Guvernului nr. 68/2003, aprobată cu modificări și completări prin Legea nr. 515/2003, cu modificările și completările ulterioare;

1.5. reevaluarea situației beneficiarului de servicii sociale – activitatea obligatorie a furnizorului de servicii sociale de a evalua situația beneficiarului de servicii sociale după acordarea de servicii sociale pe o anumită perioadă;

1.6. revizuirea sau completarea planului individualizat de asistență și îngrijire-modificarea sau completarea adusă planului individualizat pe baza rezultatelor reevaluării situației beneficiarului de servicii sociale;

1.7. obligațiile beneficiarului de servicii sociale- totalitatea îndatoririlor pe care beneficiarul de servicii sociale și le asumă prin contract și pe care le va îndeplini valorificându-și maximal potențialul psiho-fizic

1.8. standarde minimale de calitate- ansamblu de cerințe privind cadrul organizatoric și material, resursele umane și financiare în vederea atingerii nivelului de performanță obligatoriu pentru toți furnizorii de servicii sociale specializate, aprobate în condițiile legii;

1.9. Modificări de drept ale contractului de acordare de servicii sociale- modificările aduse contractelor de acordare de servicii sociale în mod independent de voința părților, în temeiul prevederilor unui act normative;

1.10. forța majoră- eveniment mai presus de controlul părților care nu se datorează greselii sau voinței acestora, care nu putea fi prevăzut în momentul încheierii contractului și care face imposibilă executarea și respectiv îndeplinirea acestuia;

1.11. evaluarea inițială – activitatea de identificare/determinare a naturii cauzelor, a stării actuale de dezvoltare și de integrare socială a beneficiarului de servicii sociale, precum și a prognosticului acestuia, efectuată prin utilizarea de metode și tehnici specifice profesiilor sociale de către furnizorul de servicii sociale. Scopurile evaluării sunt cunoașterea și înțelegerea problemelor cu care se confruntă beneficiarul de servicii sociale și identificarea măsurilor inițiale pentru elaborarea planului inițial de măsuri;

1.12. planul individualizat de servicii- ansamblul de măsuri și servicii adecvate și individualizate potrivit nevoilor sociale identificate ca urmare a efectuării evaluării complexe, cuprinzând programarea serviciilor sociale, personalul responsabil și procedurile de acordare a serviciilor sociale;

1.13. evaluarea complexă- activitatea de investigare și analiză a stării actuale de dezvoltare și de integrare socială a beneficiarului de servicii sociale, a cauzelor care au generat și care întrețin situația de dificultate în care aceasta se află precum și a prognosticului acestora utilizându-se instrumente și tehnici standardizate specifice domeniilor: asistență socială, psihologic, educațional, medical, juridic.

## **2. Obiectul contractului**

2.1. obiectul contractului îl constituie acordarea următoarelor servicii sociale  
- RECUPERARE NEUROMOTORIE

2.2. descrierea serviciilor sociale acordate de furnizorul de servicii sociale

- a)
- b)
- c)
- d)
- e)

### **13. Durata contractului**

3.1. Durata contractului este determinata ( 10 zile lucratoare) incepand cu data de .....

3.2. contributia beneficiarului la costurile serviciilor acordate este de – .....LEI

### **4. Etapele procesului de acordare a serviciilor sociale:**

4.1. evaluare initiala

4.2. implementarea masurilor prevazute in planul de interventie si in planul individualizat

4.3. iesirea beneficiarului din centru

### **5. Drepturile furnizorului de servicii sociale**

5.1. de a verifica veridicitatea informatiilor primite de la beneficiarul de servicii sociale

5.2. de a asista acordarea serviciilor sociale catre beneficiari in cazul in care constata ca acesta i-a furnizat informatii eronate

5.3. De a utiliza, in conditiile legii date, denominalizate in scopul intocmirii de statistici pentru dezvoltarea serviciilor sociale

### **6. Obligatiile furnizorului de servicii sociale**

6.1. sa respecte drepturile si libertatile fundamentale ale beneficiarului in acordarea serviciilor sociale, precum si drepturile beneficiarului de servicii sociale, rezultate din prezentul contract

6.2. sa acorde servicii sociale prevazute in planul individualizat de asistenta si ingrijire cu respectarea acestuia si a standardelor minimale de calitate a serviciilor sociale.

6.3. sa depuna toate diligentele pentru a asigura beneficiarul de continuitatea serviciilor sociale furnizate in cazul de incetare a prezentului contract prevazute la punctul 11.1 si 12.1 lit. a) si d); asigurarea continuitatii serviciilor sociale se va realiza si prin subcontractare si cesiune de servicii sociale.

6.4. sa fie receptivi si sa tina cont de toate eforturile beneficiarului de servicii sociale in indeplinirea obligatiilor contractuale si sa considere ca beneficiarul si-a indeplinit obligatiile contractuale in masura in care a depus toate eforturile

6.5. sa informeze beneficiarul de servicii sociale asupra :

- continutului serviciilor si conditiilor de acordare a acestora
- oportunitatii acordarii altor servicii sociale
- listei la nivelul local cuprinzand furnizorii acreditati sa acorde servicii sociale
- regulamentului de ordine interna
- oricarei modificari de drept a contractului

6.6. sa reevalueze periodic situatia beneficiarului de servicii sociale si, dupa caz, sa completeze si/sau sa revizuiasca planul individualizat de asistenta si ingrijire exclusiv in interesul acestuia

6.7. sa respecte, conform legii, confidentialitatea datelor si informatiilor referitoare la beneficiarul de servicii sociale

6.8. sa ia in considerare dorintele si recomandarile obiective ale beneficiarului cu privire la acordarea serviciilor sociale

6.9. sa utilizeze contributia beneficiarului de servicii sociale exclusiv pentru acoperirea cheltuielilor legale de acordare serviciilor sociale

6.10. de a informa serviciul public de asistenta in a carui raza teritoriala locuieste beneficiarul asupra nevoilor identificate si serviciilor sociale propuse a fi acordate

### **7. Drepturile beneficiarului**

7.1. in procesul de acordare a serviciilor sociale prevazute la pct 2, furnizorul de servicii sociale va respecta drepturile si libertatile fundamentale ale beneficiarului de servicii sociale.

7.2. beneficiarul are urmatoarele drepturi contractuale

a) de a primi servicii sociale prevazute in planul individualizat de asistenta si ingrijire

b) de a i se asigura continuitatea serviciilor sociale atata timp cat se mentin conditiile care au generat situatia de dificultate

c) de a refuza in conditii obiective primirea serviciilor sociale

- d) de a fi informat in timp util si in termeni accesibili asupra drepturilor sociale, masurilor legale de protectie si asupra situatiilor de risc
- e) de a participa la evaluarea serviciilor sociale primite si la luarea deciziilor privind interventia sociala care i se aplica, putand alege variante de interventie, daca ele exista;
- f) dreptul de a avea acces la propriul dosar;
- g) de a-si exprima nemulțumirea cu privire la acordarea serviciilor sociale

### **8. Obligatiile beneficiarilor**

**8.1.** sa participe activ in procesul de furnizare a serviciilor sociale si la reevaluarea si revizuirea planului individualizat de asistenta si ingrijire;

**8.2.** sa furnizeze informatii corecte cu privire la identitatea si situatia familiala, medicala, economica si sociala si sa permita furnizorului de servicii sociale verificarea veridicitatii acestora;

**8.3.** Sa respecte termenele si clauzele stabilite in cadrul planului individualizat de asistenta si ingrijire;

**8.4.** sa anunte orice modificare intervenita in legatura cu situatia sa personala pe parcursul acordarii serviciilor sociale;

**8.5.** sa respecte regulamentul de ordine interna al C. S. R. N. Strehaia ( reguli de comportament, program, persoanele de contact, etc.)

#### **Solutionarea reclamatiilor**

**9.1.** Beneficiarul are dreptul de a formula verbal si/sau in scris reclamatiei cu privire la acordarea serviciilor sociale.

**9.2.** Reclamatiile pot fi adresate furnizorului de servicii sociale direct sau prin intermediul oricarei persoane din cadrul echipei de implementare a planului individualizat.

**9.3** Furnizorul de servicii sociale are obligatia de a analiza continutul reclamatiilor, consultand atat beneficiarul de servicii sociale, cat si specialistii implicati in implementarea planului individualizat de asistenta si ingrijire si de a formula raspuns in termen de maximum 10 zile de la primirea reclamatiei. Consultand atat beneficiarul de servicii sociale, cit si specialistii implicati in implementarea planului individualizat de asistenta si de a formula raspuns in termen de maximum 10 zile de la primirea reclamatiei.

**9.4** Daca beneficiarul de servicii sociale nu este multumit de solutionarea reclamatiei, acesta se poate adresa in scris Comisiei de mediere sociala de la nivelul judetului MEHEDINTI, care va clarifica prin dialog divergentele dintre parti sau, dupa caz, instantei de judecata competente.

### **10. Litigii**

**10.1.** Litigiile nascute in legatura cu incheierea, executarea, modificarea si incetarea ori alte pretentii decurgand din prezentul contract vor fi supuse unei proceduri prealabile de solutionare pe cale amiabila.

**10.2** Daca dupa 15 zile de la inceperea acestor proceduri neoficiale furnizorul de servicii sociale si beneficiarul de servicii sociale nu reusesc sa rezolve in mod amiabil o divergenta contractuala, fiecare poate solicita Comisiei de mediere sociala mijlocirea solutionarii divergentelor sau se poate adresa instantelor judecatoresti competente.

### **11) Rezilierea contractului**

**11.1.** Constituie motiv de reziliere a prezentului contract urmatoarele:

- a) refuzul obiectiv al beneficiarului de servicii sociale de a mai primi serviciile sociale, exprimat in mod direct sau prin reprezentant;
- b) nerespectarea in mod repetat de catre beneficiarul de servicii sociale a regulamentului de ordine interioara al furnizorului de servicii sociale;
- c) incalcarea de catre furnizorul de servicii sociale a prevederilor legale cu privire la serviciile sociale, daca este invocata de catre beneficiarul de servicii sociale;
- d) retragerea autorizatiei de functionare sau a acreditarii furnizorului de servicii sociale;

e) limitarea domeniului de activitate pentru care furnizorul de servicii sociale a fost acreditat, in masura in care este afectata acordarea serviciilor catre beneficiarul de servicii sociale a fost acreditat, in masura in care este afectata acordarea serviciilor sociale;

f) schimbarea obiectului de activitate al furnizorului de servicii sociale, in masura in care este afectata acordarea serviciilor catre beneficiarul de servicii sociale.

## **12. Incetarea contractului**

**12.1.** Contituie motiv de incetare a contractului:

a) acordul partilor privind incetarea contractului;

b) scopul contractului a fost atins;

forta majora ,daca este invocata

Forta majora exonereaza partile contractate de indeplinirea obligatiilor asumate prin prezentul contract pe toata perioada in care acesta actioneaza. modificarea clauzelor acestuia prin act aditional numai in cazul aparitiei

## **13. Dispozitii finale**

13.1. Partile contractate au dreptul, pe durata inderplinirii prezentului contract, de a conveni modificarea clauzelor acestuia prin act aditional numai in cazul aparitiri unor circumstante care lezeaza interesele legitime ale acestora si care nu au putut fi prevazute la data incheierii prezentului contract.

13.2. Prevederile prezentului contract se vor completa cu prevederile legislatiei in vigoare, in domeniu.

13.3. Prezentul contract va fi interpretat conform legilor din Romania.

13.4. Directia Generala de Asistenta Sociala si Protectia Copilului Mehedinti realizeaza monitorizarea si evaluarea serviciilor sociale acordate in Centrul de Servicii de Recuperare Neuromotorie de tip ambulatoriu Strehaia.

Anexele la contract:

a) planul personalizat (plan de recuperare)

b) planul de interventie

c) planul de iesire (evaluare finala)

Prezentul contract de furnizare a serviciilor sociale a fost incheiat la sediul furnizorului azi  
..... in doua exemplare, cate unul pentru fiecare parte contractanta.

Furnizorul de servicii sociale,  
D.G.A.S.P.C. MEHEDINTI

Beneficiarul de servicii sociale,

DIRECTOR EXECUTIV  
ec. ADRIAN BIDILICI

Avizat pentru legalitate,  
Serviciu juridic, contencios si siguranta in munca  
Cons. Jr. Uliu Magdalena

Sef Centru,  
PADUCEL VIRGINIA IULIANA



ROMÂNIA  
CONSILIUL JUDEȚEAN MEHEDINȚI  
str. Traian nr. 89, Drobeta Turnu Severin, cod 220134  
Tel. : +40 372 521102 /Fax: +40 372 521112  
E-mail: cjmehedinti@cjmehedinti.ro

ANEXA NR.2 LA PROIECTUL DE HOTĂRÂRE  
Nr. \_\_\_\_\_ / \_\_\_\_\_

**TARIFELE SERVICIILOR MEDICALE DE RECUPERARE, ACTUALIZATE,  
practicate de Centrul de recuperare neuromotorie de tip ambulatoriu Strehaia**

NR. CRT.	DENUMIRE PROCEDURA	PRET PER 1 SEDINTA/ZI	
1	IONIZARE	15 LEI	
2	GALVANIZARE	15 LEI	
3	CURENTI DIADINAMICI	10 LEI	
4	TENS	15 LEI	
5	TRABERT	15 LEI	
6	CURENTI INTERFERENTIALI	15 LEI	
7	ULTRASUNET	15 LEI	
8	UNDE SCURTE	15 LEI	
9	LASER	20 LEI	
10	CURENTI CU IMPULSURI RECTANGULARE	15 LEI	
11	CURENTI CU IMPULSURI EXPONENTIALE	15 LEI	
12	APLICATII CU PARAFINA	10 LEI	
13	MASAJ REGIONAL 20'	40 LEI	
14	MASAJ SEGMENTAR 15'	30 LEI	
15	KINETOTERAPIE DE GRUP DE	20 LEI	



	AFECTIUNI		
16	KINETOTERAPIE CU APARATURA SPECIALA CU DISPOZITIVE MECANICE	20 LEI	
17	KINETOTERAPIE	25 LEI	
18	M.D.F (MAGNETODIAFLUX)	15 LEI	
19	TERAPIE TECAR	40 LEI	
20	DRENAJ LIMFATIC MANSONAT 20'/SEGMENT	20 LEI	
21	DRENAJ LIMFATIC MANUAL 20'/SEGMENT	20 LEI	
21	APLICATII CU PARAFINA	10 LEI	
22	TERAPIE CU UNDE SOC SHOCKWAVE/SEDINTA	50 LEI	
23	CRIOTERAPIE/SEDINTA	20 LEI	
24	REFLEXOTERAPIE/SEDINTA 45'	45 LEI	
25	TERAPIE DIADINAMICA	15 LEI	
26	BAI GALVANICE 10'	30 LEI	
27	TERAPIE CU LUMINA 10'	15 LEI	
28	HIDROTERAPIE	30 LEI	
29	HIDROKINETOTERAPIE INDIVIDUALA GENERALA	30 LEI	
30	DUS SUBACVAL	30 LEI	

#### TARIFE CONSULTATIE MEDIC SPECIALIST

NR. CRT.	DENUMIRE SERVICIU	PRET
----------	-------------------	------

1	CONSULTATIE INITIALA	40 LEI
2	CONSULTATIE DE CONTROL	20 LEI

<b>NR. CRT.</b>	<b>DENUMIRE SERVICIU</b>	<b>PRET</b>
1	CONTRAVALUARE MASA LA CERERE PENTRU BENEFICIARI	In functie de meniul zilnic



**ROMÂNIA**  
**CONSILIUL JUDEȚEAN MEHEDINȚI**  
str. Traian nr. 89, Drobeta Turnu Severin, cod 220134  
Tel. +40 372 521 102 Fax: +40 372 521 112  
E-mail: cjmehedinti@cjmehedinti.ro

Nr. *6868* din *24.05.*/2023

## **REFERAT DE APROBARE**

### **privind modificarea tarifelor serviciilor medicale de recuperare practicate de Centrul de servicii de recuperare neuromotorie de tip ambulatoriu Strehaia**

Prin Hotărârea Consiliului Județean Mehedinți nr.84/26.07.2006 a fost înființat Centrul de recuperare Strehaia. În anul 2019 denumirea centrului a fost modificată prin H.C.J. nr.21/28.02.2019, aceasta devenind *Centrul de servicii de recuperare neuromotorie de tip ambulatoriu Strehaia*.

Centrul funcționează în cadrul Complexului de Servicii Strehaia, în structura Direcției Generale de Asistență Socială și Protecția Copilului Mehedinți.

Centrul deține Aviz de Funcționare, conform legii, acordat de Ministerul Muncii și Justiției Sociale – Autoritatea Națională pentru Persoane cu Dizabilități și Licența provizorie de funcționare nr.D 1454 conform Deciziei nr.797/22.08.2022 a Ministerului Muncii și Justiției Sociale – Autoritatea Națională pentru Persoane cu Dizabilități și are o capacitate aprobată în prezent de 8 locuri, conform H.C.J. nr.50/31.03.2022.

Datorită numărului mare de solicitări din partea potențialilor beneficiari de servicii sociale fără încadrare în grad de handicap, Centrul de Servicii de Recuperare Neuromotorie de tip ambulatoriu Strehaia își propune să vină în întâmpinarea nevoilor beneficiarilor fără încadrare în grad de handicap din cadrul centrelor rezidențiale și/sau comunitare prin oferirea serviciilor centrului contracost.

Potrivit standardelor minime de calitate – Ordinul 82 din 16 ianuarie 2019 privind aprobarea standardelor specifice minime de calitate obligatorii pentru serviciile sociale destinate persoanelor adulte cu dizabilități, Centrul Servicii de Recuperare Neuromotorie

de tip ambulatoriu Strehaia oferă servicii gratuite pentru beneficiarii cu încadrare în grad de handicap din centrele rezidențiale ale D.G.A.SP.C. Mehedinți și/sau comunitate.

În limita timpului disponibil și al procedurilor recomandate de medical specialist (contract prestări servicii), centrul oferă servicii de recuperare contracost conform Hotărârii Consiliului Județean nr.24/2012 cu anexa aferentă.

Tarifele din anexa la H.C.J. nr.24/2012 vor fi modificate în acord cu situația socio-economică actuală, Hotărârea nr.426/2020 din 27 mai 2020 privind aprobarea standardelor de cost pentru serviciile sociale emisă de Guvernul României și publicată în Monitorul Oficial nr.465 din 2 iunie 2020, prețuri recuperare decontate de Casa de Asigurări de Sănătate, similare cu prețurile procedurilor de recuperare din alte unități cu același specific.

Serviciile medicale de recuperare vor fi acordate beneficiarilor în baza unui contract – Anexa nr.1 la proiectul de hotărâre.

Față de cele prezentate, propunem spre analiză și aprobare noile tarife pentru servicii medicale de recuperare în cadrul Centrului de servicii de recuperare neuromotorie de tip ambulatoriu Strehaia, conform anexei nr.2 la proiectul de hotărâre.

**INIȚIATOR:**  
**PREȘEDINTE,**  
**Av. Aladin Giqj Georgescu**





**ROMÂNIA**  
**CONSILIUL JUDEȚEAN MEHEDINȚI**  
str. Traian nr. 89, Drobeta Turnu Severin, cod 220134  
Tel. +40 372 521 102 Fax: +40 372 521 112  
E-mail: cjmehedinti@cjmehedinti.ro

Nr. *6869* din *24.05* /2023

**RAPORT DE SPECIALITATE**  
**privind modificarea tarifelor serviciilor medicale de recuperare practicate de**  
**Centrul de servicii de recuperare neuromotorie de tip ambulatoriu Strehaia**

Prin Hotărârea Consiliului Județean Mehedinți nr.84/26.07.2006 a fost înființat Centrul de recuperare Strehaia. În anul 2019 denumirea centrului a fost modificată prin H.C.J. nr.21/28.02.2019, aceasta devenind *Centrul de servicii de recuperare neuromotorie de tip ambulatoriu Strehaia*.

Centrul funcționează în cadrul Complexului de Servicii Strehaia, în structura Direcției Generale de Asistență Socială și Protecția Copilului Mehedinți.

Centrul deține Aviz de Funcționare, conform legii, acordat de Ministerul Muncii și Justiției Sociale – Autoritatea Națională pentru Persoane cu Dizabilități și Licența provizorie de funcționare nr.D 1454 conform Deciziei nr.797/22.08.2022 a Ministerului Muncii și Justiției Sociale – Autoritatea Națională pentru Persoane cu Dizabilități și are o capacitate aprobată în prezent de 8 locuri, conform H.C.J. nr.50/31.03.2022.

Datorită numărului mare de solicitări din partea potențialilor beneficiari de servicii sociale fără încadrare în grad de handicap, Centrul de Servicii de Recuperare Neuromotorie de tip ambulatoriu Strehaia își propune să vină în întâmpinarea nevoilor beneficiarilor fără încadrare în grad de handicap din cadrul centrelor rezidențiale și/sau comunitare prin oferirea serviciilor centrului contracost.

Potrivit standardelor minime de calitate – Ordinul 82 din 16 ianuarie 2019 privind aprobarea standardelor specifice minime de calitate obligatorii pentru serviciile sociale destinate persoanelor adulte cu dizabilități, Centrul Servicii de Recuperare Neuromotorie

de tip ambulatoriu Strehaia oferă servicii gratuite pentru beneficiarii cu încadrare în grad de handicap din centrele rezidențiale ale D.G.A.SP.C. Mehedinți și/sau comunitate.

În limita timpului disponibil și al procedurilor recomandate de medical specialist (contract prestări servicii), centrul oferă servicii de recuperare contracost conform Hotărârii Consiliului Județean nr.24/2012 cu anexa aferentă.

Tarifele din anexa la H.C.J. nr.24/2012 vor fi modificate în acord cu situația socio-economică actuală, Hotărârea nr.426/2020 din 27 mai 2020 privind aprobarea standardelor de cost pentru serviciile sociale emisă de Guvernul României și publicată în Monitorul Oficial nr.465 din 2 iunie 2020, prețuri recuperare decontate de Casa de Asigurări de Sănătate, similare cu prețurile procedurilor de recuperare din alte unități cu același specific.

Serviciile medicale de recuperare vor fi acordate beneficiarilor în baza unui contract – Anexa nr.1 la proiectul de hotărâre.

Față de cele prezentate, propunem spre analiză și aprobare noile tarife pentru servicii medicale de recuperare în cadrul Centrului de servicii de recuperare neuromotorie de tip ambulatoriu Strehaia, conform anexei nr.2 la proiectul de hotărâre.

**Secretarul General al Județului  
Jr. Ștefan Ladislau Mednyanszky**





CONSILIUL JUDEȚEAN MEHEDINȚI  
DIRECȚIA GENERALĂ DE ASISTENȚĂ SOCIALĂ ȘI  
PROTECȚIA COPILULUI

Drobeta Turnu Severin, Str. Maresal Ion Averescu nr.14, co  
220131, jud. Mehedinți  
Tel: 0252/324460; 0252/319266; Fax: 0252/328658;  
e-mail : [directie@dgaspcmh.ro](mailto:directie@dgaspcmh.ro)  
[www.dgaspcmh.ro](http://www.dgaspcmh.ro)

Nr. 13038 data 17 05 2023

Cod operator nr. 5953

**NOTĂ DE FUNDAMENTARE**

**privind modificarea tarifelor procedurilor de recuperare pentru beneficiarii de servicii sociale fara incadrare in grad de handicap ai Centrului de Servicii de Recuperare Neuromotorie de tip ambulatoriu Strehaia**

**PREZENTAREA SITUAȚIEI ACTUALE A CENTRULUI**

**1. Date de identificare și de contact: nume, adresa fizică și de poștă electronică**

Centrul de Servicii de Recuperare Neuromotorie de tip ambulatoriu Strehaia este situat în orasul Strehaia, strada Tudor Vladimirescu, nr. 101 județul Mehedinți, în incinta Complexului de Servicii Sociale Strehaia, la etajul III, e-mail: [csrnstrehaia@gmail.com](mailto:csrnstrehaia@gmail.com), tel: 0374645093.

**Scurt istoric: anul fondării/înființării, evoluția în timp a destinației**

CENTRUL DE SERVICII DE RECUPERARE NEUROMOTORIE DE TIP AMBULATORIU STREHAIA este o instituție de interes public, aflat în subordinea Direcției Generale de Asistență Socială și Protecția Copilului Mehedinți, cu rol în aplicarea politicilor de asistență specială a persoanelor cu dizabilități care acordă sprijin și asistență de specialitate, în regim ambulatoriu, în scopul depășirii situației de dificultate în care se găsesc și a integrării sociale.

Misiunea CENTRULUI este aceea de a îmbunătăți viața beneficiarilor, de a le asigura un mediu prietenos și stabil, care să le permită valorificarea potențialului și abilităților de care dispun. În prezent, centrul funcționează în cadrul Complexului de Servicii Sociale Strehaia, în structura Direcției Generale de Asistență Socială și Protecția Copilului Mehedinți, începând cu data de 26. 07. 2006 conform Hotărârii Consiliului Județean Mehedinți nr. 84, schimbându-și denumirea și tipul de servicii conform Hotărârii nr. 21 a Consiliului Județean Mehedinți din data de 28. 02. 2019. Centrul detine Aviz de Funcționare, conform legii acordat de Ministerul Muncii și Justiției Sociale-Autoritatea Națională pentru Persoanele cu Dizabilități și Licența provizorie de funcționare Nr. D 1454 conform Deciziei nr. 797/22. 08. 2022 a Ministerului Muncii și Solidarității Sociale – Autoritatea Națională pentru Protecția Drepturilor Persoanelor cu Dizabilități

**În subordinea/structura, conducerea**

Centrul funcționează în cadrul Complexului de Servicii Sociale Strehaia, în structura Direcției Generale de Asistență Socială și Protecția Copilului Mehedinți, începând cu data de 26. 07. 2006 conform Hotărârii Consiliului Județean Mehedinți nr. 84, schimbându-și denumirea și tipul de servicii conform Hotărârii nr. 21 a Consiliului Județean Mehedinți din data de 28. 02. 2019. Centrul detine Aviz de Funcționare, conform legii acordat de Ministerul Muncii și Justiției Sociale-Autoritatea Națională pentru Persoanele cu Dizabilități și Licența provizorie de funcționare Nr. D 1454 conform Deciziei nr. 797/22. 08. 2022 a Ministerului Muncii și

## **2. Capacitate aprobată și existentă;**

Centrul are o capacitate aprobată în prezent de 8 de locuri conform Hotararii Consiliului Judetean Mehedinti nr. 50/31. 03. 2022. Datorita numarului mare de solicitari din partea potentialilor beneficiari de servicii sociale fara incadrare in grad de handicap, CSRN Strehaia isi propune sa vina in intampinarea nevoilor beneficiarilor fara incadrare in grad de handicap din cadrul centrelor rezidentiale si/sau comunitate prin oferirea serviciilor centrului contracost.

Potrivit standardelor minime de calitate Ordinul nr. 82 din 16 ianuarie 2019 de calitate pentru servicii sociale organizate ca centre de zi pentru persoane adulte cu dizabilitati si centre de servicii de recuperare neuromotorie de tip ambulatoriu pentru persoane adulte cu dizabilitati, CSRN Strehaia ofera servicii gratuite pentru beneficiarii cu incadrare in grad de handicap din centrele rezidentiale ale D. G. A. S. P. C. Mehedinti si/sau comunitate.

In limita timpului disponibil si al procedurilor recomandate de medicul specialist (contract prestari servicii), CSRN Strehaia ofera servicii de recuperare contracost conform Hotararii Consiliului Judetean Mehedinti nr. 24/2012 cu Anexa aferenta.

Preturile din Anexa la Hotararea Consiliului Judetean Mehedinti nr. 24/2012 nu sunt actualizate in acord cu tarifele minimale decontate de Casa de Asigurari de Sanatate precum si de conditiile socio-economice actuale.

## **3. Condiții de cazare: număr de camere/dormitoare, număr de paturi în cameră/dormitor, număr de grupuri sanitare separate pentru femei, separate pentru bărbați, separate pentru personal;**

Centrul este amplasat pe o suprafata totala de 160 mp si se compune din :

- Cabinet medical (dotat cu baie proprie)
- Cabinet electroterapie(dotat cu baie proprie)
- Cabinet magnetoterapie si diatermie cu unde scurte(dotat cu baie proprie)
- Cabinet masaj(dotat cu baie proprie)
- Vestiar
- Hidroterapie
- Kinetoterapie (dotat cu baie proprie)
- Salon barbati (dotat cu baie proprie)
- Salon femei (dotat cu baie proprie)

Toate spațiile dispun de dotările necesare pentru realizarea serviciilor. Spațiile comune sunt accesibile tuturor beneficiarilor în funcție de natura și ponderea activităților și cu nevoile generale și individuale ale beneficiarilor.

## **4. Condiții de admitere: cine referă spre centru, documentația necesară pentru admitere, durata minimă și maximă de soluționare a unei cereri de admitere;**

Beneficiarii centrului sunt persoane adulte cu dizabilitati pentru care certificatele/deciziile de incadrare in grad de handicap sunt in termen de valabilitate; acestia beneficiaza de servicii de tip rezidential, locuinta protejata, se afla in ingrijirea familiei, traiesc independent, sau in asistenta cu asistent personal si/sau profesionist



Centrul ofera servicii de recuperare si pentru potentialii beneficiari de servicii sociale care nu au certificat de incadrare in grad de handicap, contracost, conform Hotararii Consiliului Judetean Mehedinti nr. 24/2012 si a Anexei acesteia (anexa 6).

### Acte necesare

1. Cerere de admitere a potentialului beneficiar si/sau aparținători (părinți, copii, curatori) aprobata de Directorul Executiv al D. G. A. S. P. C. Mehedinti;
2. Certificat de încadrare într-o categorie de persoană cu handicap eliberat de Comisia de Expertiză Medicală a Persoanelor cu Handicap Mehedinti, in termen de valabilitate;
3. Copie acte de identitate ( buletin identitate si stare civila, dupa caz);
4. Copie dupa actele de identitate a reprezentantului legal (dupa caz);
5. Ultimul talon de pensie sau adeverinta de venit (doar pentru persoanele care au certificat de incadrare in grad de handicap);
6. Ancheta sociala de la primaria de domiciliu (doar pentru persoanele care au certificat de incadrare in grad de handicap);
7. Copie bilete internări/externări, evaluari medicale;
8. Declarația cu acordul scris al persoanei cu handicap privind utilizarea imaginii și datelor cu caracter personal pe o anumită perioadă de timp;
9. Acordul informat al beneficiarului.

### 5. Intrari-iesiri pe perioada 1 ianuarie – 31 decembrie 2019

Luna	Cu certificat 9				Fara certificat 6			
ianuarie	Femei 6		Barbati 3		Femei 4		Barbati 2	
	Int 4	Ext 2	Int	Ext 3	Int	Ext 4	Int 1	Ext 1

Luna	Cu certificat 11				Fara certificat 6			
Februarie	Femei 6		Barbati 5		Femei		Barbati	
	Int 3	Ext 3	Int 1	Ext 4	Int	Ext 2	Int 1	Ext 3

Luna	Cu certificat 7				Fara certificat 14			
Martie	Femei 4		Barbati 3		Femei 7		Barbati 7	
	Int 1	Ext 3	Int 1	Ext 2	Int	Ext 7	Int 1	Ext 7

Luna	Cu certificat 16				Fara certificat 7			
Aprilie	Femei 8		Barbati 8		Femei 5		Barbati 2	
	Int 4	Ext 4	Int 1	Ext 7	Int 1	Ext 4	Int	Ext 2

Luna	Cu certificat 16				Fara certificat 8			
Mai	Femei 10		Barbati 6		Femei 6		Barbati 2	
	Int 1	Ext 9	Int	Ext 6	Int	Ext 6	Int	Ext 2

Luna	Cu certificat 16				Fara certificat 7			
Iunie	Femei 7		Barbati 9		Femei		Barbati	
	Int 3	Ext 4	Int 2	Ext 7	Int	Ext 3	Int	Ext 4

Luna	Cu certificat 16				Fara certificat 6			
Iulie	Femei 11		Barbati 5		Femei 3		Barbati 3	
	Int 3	Ext 8	Int 1	Ext 4	Int 1	Ext 2	Int	Ext 3

Luna	Cu certificat 16				Fara certificat 8			
August	Femei 5		Barbati 11		Femei 3		Barbati 5	
	Int	Ext 5	Int	Ext 11	Int	Ext 3	Int	Ext 5

Luna	Cu certificat 16				Fara certificat 7			
Septembrie	Femei 6		Barbati 10		Femei		Barbati	
	Int	Ext 6	Int 1	Ext 9	Int	Ext 4	Int	Ext 3

Luna	Cu certificat 16				Fara certificat 8			
Octombrie	Femei 10		Barbati 6		Femei 6		Barbati 2	
	Int 1	Ext 9	Int 1	Ext 5	Int	Ext 6	Int	Ext 2

Luna	Cu certificat 24				Fara certificat 13			
Noiembrie	Femei 18		Barbati 6		Femei 7		Barbati 6	
	Int 4	Ext 14	Int	Ext 6	Int 1	Ext 6	Int	Ext 6

Luna	Cu certificat 16				Fara certificat 10			
Decembrie	Femei 10		Barbati 6		Femei 4		Barbati 6	
	Int	Ext 10	Int 1	Ext 5	Int 1	Ext 3	Int	Ext 6

<b>Contributii 2019</b>	<b>16821 ron</b>
-------------------------	------------------

### **Intrări-ieșiri pe perioada 1 ianuarie – 31 decembrie 2020**

În perioada 01.01.2020 – 31.12.2020 au fost admisi în centrul nostru un număr de 146 beneficiari.

Distributia procentuala a numarului de beneficiari in functie de categoria de incadrare/plata, din centre ale DGASPC Mehedinti /comunitate si sex a acestora este prezentata in tabellele urmatoare.

Luna	Cu certificat 16				Fara certificat 12			
ianuarie	Femei 10		Barbati 6		Femei 7		Barbati 5	
	Int 1	Ext 9	Int 1	Ext 5	Int	Ext 7	Int	Ext 5

Luna	Cu certificat 16				Fara certificat 9			
Februarie	Femei 7		Barbati 9		Femei 6		Barbati 3	

	Int 3	Ext 4	Int 1	Ext 8	Int	Ext 6	Int	Ext 3
--	-------	-------	-------	-------	-----	-------	-----	-------

Luna	Cu certificat 16				Fara certificat 5			
Martie	Femei 6		Barbati 10		Femei 3		Barbati 2	
	Int 3	Ext 3	Int 5	Ext 5	Int	Ext 3	Int	Ext 2

Luna	Cu certificat 8			
Mai	Femei 3		Barbati 5	
	Int 3	Ext	Int 5	Ext

Luna	Cu certificat 16			
Iunie	Femei 8		Barbati 8	
	Int 8	Ext	Int 8	Ext

Luna	Cu certificat 12			
Iulie	Femei 10		Barbati 2	
	Int 10	Ext 0	Int 2	Ext

Luna	Cu certificat 8			
August	Femei 4		Barbati 4	
	Int 4	Ext	Int 4	Ext

Luna	Cu certificat 12			
Septembrie	Femei 6		Barbati 6	
	Int 6	Ext	Int 6	Ext

Luna	Cu certificat 8			
Octombrie	Femei 6		Barbati 2	
	Int 6	Ext	Int 2	Ext

Luna	Cu certificat 4			
Noiembrie	Femei 3		Barbati 1	
	Int 3	Ext	Int 1	Ext

Luna	Cu certificat 4			
Decembrie	Femei 1		Barbati 3	
	Int 1	Ext	Int 3	Ext

<b>Contributii 2020</b>	<b>4861 ron</b>
-------------------------	-----------------

### **Intrări-ieșiri pe perioada 1 ianuarie – 31 decembrie 2021**

Luna	Cu certificat 8				Fara certificat 0			
ianuarie	Femei 5		Barbati 3		Femei		Barbati	
	Int 5	Ext 0	Int 3	Ext 0	Int	Ext	Int	Ext

Luna	Cu certificat 8				Fara certificat 0			
Februarie	Femei 3		Barbati 5		Femei		Barbati	

	Int 3	Ext	Int 5	Ext 0	Int	Ext 0	Int 0	Ext 0
--	-------	-----	-------	-------	-----	-------	-------	-------

Luna	Cu certificat 8				Fara certificat 0			
Martie	Femei 7		Barbati 1		Femei 0		Barbati 0	
	Int 7	Ext 0	Int 1	Ext 0	Int	Ext	Int	Ext

Luna	Cu certificat 24				Fara certificat 1			
Aprilie	Femei 13		Barbati 11		Femei 1		Barbati 0	
	Int	Ext 13	Int 8	Ext 3	Int 0	Ext 1	Int	Ext 0

Luna	Cu certificat 16				Fara certificat 7			
Mai	Femei 8		Barbati 8		Femei 5		Barbati 2	
	Int 0	Ext 8	Int 2	Ext 6	Int	Ext 6	Int	Ext 2

Luna	Cu certificat 16				Fara certificat 8			
Iunie	Femei 10		Barbati 6		Femei 6		Barbati 2	
	Int 1	Ext 9	Int 0	Ext 6	Int	Ext 6	Int	Ext 2

Luna	Cu certificat 16				Fara certificat 8			
Iulie	Femei 13		Barbati 3		Femei 6		Barbati 2	
	Int 6	Ext 7	Int 3	Ext 0	Int	Ext 6	Int	Ext 2

Luna	Cu certificat 24				Fara certificat 13			
August	Femei 15		Barbati 9		Femei 5		Barbati 8	
	Int 3	Ext 12	Int 4	Ext 5	Int	Ext 5	Int	Ext 8

Luna	Cu certificat 16				Fara certificat 10			
Septembrie	Femei 10		Barbati 6		Femei		Barbati	
	Int	Ext 10	Int	Ext 6	Int	Ext 9	Int	Ext 1

Luna	Cu certificat 16				Fara certificat 10			
Octombrie	Femei 7		Barbati 9		Femei 3		Barbati 7	
	Int 2	Ext 5	Int 2	Ext 7	Int	Ext 3	Int	Ext 7

Luna	Cu certificat 16				Fara certificat 3			
Noiembrie	Femei 11		Barbati 5		Femei 3		Barbati 0	
	Int 4	Ext 7	Int 1	Ext 4	Int 0	Ext 3	Int	Ext 0

Luna	Cu certificat 16				Fara certificat 1			
Decembrie	Femei 11		Barbati 5		Femei 1		Barbati	
	Int 4	Ext 7	Int 4	Ext 1	Int 0	Ext 1	Int 0	Ext 0

<b>Contributii 2021</b>		<b>11248 ron</b>
-------------------------	--	------------------

**Intrări-ieșiri pe perioada 1 ianuarie – 31 decembrie 2022**

Luna	Cu certificat 24				Fara certificat 10			
ianuarie	Femei 13		Barbati 11		Femei 5		Barbati 5	
	Int 5	Ext 8	Int 3	Ext 8	Int	Ext 5	Int	Ext 5

Luna	Cu certificat 16				Fara certificat 6			
Februarie	Femei 6		Barbati 10		Femei 2		Barbati 4	
	Int 3	Ext 3	Int 2	Ext 8	Int	Ext 2	Int	Ext 4

Luna	Cu certificat 16				Fara certificat 8			
Martie	Femei 9		Barbati 7		Femei 6		Barbati 2	
	Int 3	Ext 6	Int 1	Ext 6	Int	Ext 6	Int	Ext 2

Luna	Cu certificat 16				Fara certificat 7			
Aprilie	Femei 11		Barbati 5		Femei 4		Barbati 3	
	Int 1	Ext 10	Int 1	Ext 4	Int	Ext 4	Int	Ext 3

Luna	Cu certificat 16				Fara certificat 9			
Mai	Femei 7		Barbati 9		Femei 4		Barbati 5	
	Int 2	Ext 5	Int 2	Ext 7	Int 1	Ext 3	Int	Ext 5

Luna	Cu certificat 16				Fara certificat 6			
Iunie	Femei 10		Barbati 6		Femei 5		Barbati 1	
	Int 5	Ext 5	Int 2	Ext 4	Int	Ext 5	Int	Ext 1

Luna	Cu certificat 16				Fara certificat 8			
Iulie	Femei 8		Barbati 8		Femei 6		Barbati 2	
	Int 2	Ext 6	Int 2	Ext 6	Int	Ext 6	Int	Ext 2

Luna	Cu certificat 16				Fara certificat 11			
August	Femei 9		Barbati 7		Femei 9		Barbati 2	
	Int 2	Ext 7	Int 1	Ext 6	Int	Ext 9	Int	Ext 2

Luna	Cu certificat 16				Fara certificat 10			
Septembrie	Femei 8		Barbati 8		Femei 8		Barbati 2	
	Int 2	Ext 6	Int 4	Ext 4	Int	Ext 8	Int	Ext 2

Luna	Cu certificat 24				Fara certificat 15			
Octombrie	Femei 16		Barbati 8		Femei 9		Barbati 6	
	Int 5	Ext 11	Int 4	Ext 4	Int	Ext 9	Int	Ext 6

Luna	Cu certificat 16				Fara certificat 8			
Noiembrie	Femei 12		Barbati 4		Femei 6		Barbati 2	
	Int	Ext 12	Int	Ext 4	Int	Ext 6	Int	Ext 2

Luna	Cu certificat 16				Fara certificat 5			
Decembrie	Femei 7		Barbati 9		Femei 4		Barbati 1	

	Int	Ext 7	Int	Ext 9	Int	Ext 6	Int	Ext 2
--	-----	-------	-----	-------	-----	-------	-----	-------

<b>Contributii 2019</b>	<b>16821 ron</b>
<b>Contributii 2020</b>	<b>4861 ron</b>
<b>Contributii 2021</b>	<b>11248 ron</b>
<b>Contributii 2022</b>	<b>18204 ron</b>

**6. Descriere din punct de vedere al gradului de adaptare/accesibilizare: ponderea spațiilor adaptate față de cele neadaptate din clădire, specificarea spațiilor total inaccesibile persoanelor care utilizează fotoliu rulant sau prezintă deficiențe senzoriale;**

Centrul dispune de adaptări și accesibilizări prevăzute de standardele în vigoare pentru persoanele adulte cu handicap: rampe exterioare la toate căile de acces, scaune rulante.

Beneficiarii CSRN sunt persoane adulte cu dizabilități încadrați în categoria persoanelor cu handicap (grav, accentuat, mediu, ușor), grad de handicap atestat de Comisia de Evaluare a Persoanelor Adulte cu Handicap, care au domiciliul legal pe raza județului Mehedinți și/sau dețin documente medicale care atestă handicapul mental și/sau psihic (scrisori medicale, bilete de ieșire din spital, evaluări medicale de specialitate, etc), precum și beneficiari de servicii sociale din centre rezidențiale ale D. G. A. S. P. C. Mehedinți și/sau comunitate fara incadrare in grad de handicap.

**7. Prezentare a structurii de personal și a calificării acestuia**

<b>CSRN Strehaia (8899 CZ-D-II)</b>				
	Sef Centru	Paducel Virginia Iuliana (temporar)	S	1
Asistent medical principal		Danciulescu Mirela Ramona	PL	1
Asistent medical principal		Deloreanu Lenuta Mihaela	PL	1
Kinetoterapeut		Stamate Nicoleta	S	1
Asistent medical Fizioterapeut		Plosca Irina Nicoleta	S	1
Asistent medical Maseur		Dragotecu Daniela Eufrosina	PL	1
Infirmier		vacant	M	1
Ingrijitor curatenie		Logofatu Marieta	SG	1

In conformitate cu HG 867/2015, privind aprobarea Nomenclatorului serviciilor sociale si Regulamentelor cadru de organizare si functionare, precum si, potrivit prevederilor HG 426/2020 privind standardele de cost- servicii sociale, raportul angajat/beneficiar este 1/1.

**8. Detalierea activităților și serviciilor oferite pentru a răspunde nevoilor specifice**

Pentru beneficiari de servicii sociale se vor acorda servicii și activități pe baza nevoilor individuale identificate în urma efectuării evaluării, astfel:

- Informare și asistență socială, consiliere socială (informare și consiliere cu privire la drepturile și facilitățile sociale existente, sprijin pentru menținerea relației beneficiarului cu familia, prieteni etc) – asigurat de asistent social al CSS Strehaia;

- Consiliere psihologică (dezvoltarea comportamentului adecvat situațiilor sociale, dezvoltarea/menținerea atenției și gândirii pozitive, adecvarea emoțiilor, conștientizarea de sine, evitarea situațiilor de izolare socială și depresie, optimizarea și dezvoltarea personală, autocunoașterea, altele) – asigurat de psiholog CSS Strehaia

-Activități de îngrijire și asistență – de către infirmieri, asistenți medicali, asigurate după caz, care constau în:

a) sprijin pentru îmbrăcat/dezbrăcat, încălțat/descălțat;

b) sprijin pentru asigurarea igienei (spălat și șters, îngrijirea propriului corp și a părților acestuia, igiena eliminărilor, schimbarea materialelor igienico-sanitare etc.);

c) sprijin pentru administrarea medicației, în limita competenței, pe baza recomandărilor medicului de familie/specialist;

d) sprijin pentru schimbarea poziției corpului, pentru a trece corpul din poziție orizontală în altă poziție, întoarcerea de pe o parte pe cealaltă a corpului;

f) sprijin pentru transfer și mobilizare.

## **9. Organigrama centrului și structura de personal necesară pentru funcționarea CSRN**

**Structura organizatorică a centrului o să cuprindă următoarele posturi:**

- Șef centru – studii superioare – 1
- Personal de specialitate – 4

- Kinetoterapeut – studii superioare – 1
- Asistent medical principal Fizioterapeut – studii superioare – 1
- Asistent medical principal Maseur – studii postliceale – 1

Personal de îngrijire și asistență - 3

- Asistent medical principal – școală postliceală – 2
- Infirmier – studii medii – 1

Personal auxiliar

- Ingrijitor curatenie – școala generală - 1

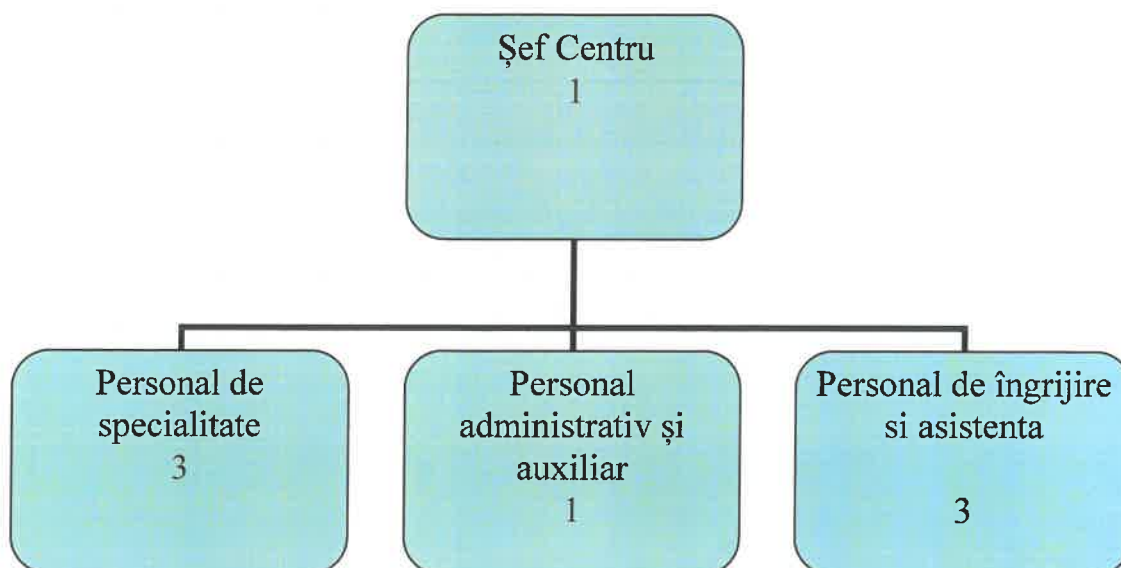

În urma Notei de fundamentare privind marirea tarifelor pentru procedurile de recuperare la CSRN Strehaia, acestea vor fi modificate în acord cu situația socio-economică actuală, Hotărârea nr. 426/2020 din 27 mai 2020 privind aprobarea standardelor de cost pentru serviciile sociale emisa de Guvernul României și publicată în Monitorul Oficial nr. 465 din 2 iunie 2020, preturi recuperare decontate de Casa de Asigurări de Sănătate, similare cu prețurile procedurilor de recuperare din alte unități cu același specific.

În momentul de față Centrul de Servicii de Recuperare neuromotorie de tip ambulatoriu Strehaia este parte într-un proiect PNRR, aparatura centrului urmând să fie reînnoită și/sau diversificată.

#### **10. Lista cuprinzând serviciile medicale de recuperare și tarifele acestora Anexa la HCJ nr. 24/2012**

##### **Lista cuprinzând serviciile medicale de recuperare și tarifele acestora**

Denumire serviciului medical	Tarif (lei)
Consultatia va cuprinde și bilanț articular, bilanț muscular, întocmirea planului de recuperare	
Consultatia initiala	19
Consultatie de control	12.60
Kinetoterapie de grup pe afectiuni	3.44
ionizare	4.40
Curenti diadinamici	3.86
Curenti interferentiali	4.83
Unde scurte	4.68
Ultrasunet	4.40
Magnetoterapie	4.40
Laser-terapie	3.59
Dus subacval	6.47
Hidrokinetoterapie individuala generala	9.37



Hidrokinetoterapie partiala	5.38
Hidrokinetoterapie individuala	8.54
Tractiuni vertebrale si articulare	5.38
Manipulari vertebrale	7.71
Manipulari articulatii periferice	4.40
Kinetoterapie cu apratura speciala cover rulant, bicicleta ergonmica, bac vaslit	3.86
Bai galvanice	4.54

**11. Lista cuprinzand serviciile medicale de recuperare si tarifele acestora actualizate**

<b>NR. CRT.</b>	<b>DENUMIRE PROCEDURA</b>	<b>PRET PER 1 SEDINTA/ZI</b>	
1	IONIZARE	15 LEI	
2	GALVANIZARE	15 LEI	
3	CURENTI DIADINAMICI	10 LEI	
4	TENS	15 LEI	
5	TRABERT	15 LEI	
6	CURENTI INTERFERENTIALI	15 LEI	
7	ULTRASUNET	15 LEI	
8	UNDE SCURTE	15 LEI	
9	LASER	20 LEI	
10	CURENTI CU IMPULSURI RECTANGULARE	15 LEI	
11	CURENTI CU IMPULSURI EXPONENTIALE	15 LEI	
12	APLICATII CU PARAFINA	10 LEI	
13	MASAJ REGIONAL 20'	40 LEI	
14	MASAJ SEGMENTAR 15'	30 LEI	
15	KINETOTERAPIE DE GRUP DE AFECTIUNI	20 LEI	
16	KINETOTERAPIE CU APARATURA SPECIALA CU DISPOZITIVE	20 LEI	

	MECANICE		
17	KINETOTERAPIE	25 LEI	
18	M.D.F (MAGNETODIAFLUX)	15 LEI	
19	TERAPIE TECAR	40 LEI	
20	DRENAJ LIMFATIC MANSONAT 20'/SEGMENT	20 LEI	
21	DRENAJ LIMFATIC MANUAL 20'/SEGMENT	20 LEI	
21	APLICATII CU PARAFINA	10 LEI	
22	TERAPIE CU UNDE SOC SHOCKWAVE/SEDINTA	50 LEI	
23	CRIOTERAPIE/SEDINTA	20 LEI	
24	REFLEXOTERAPIE/SEDINTA 45'	45 LEI	
25	TERAPIE DIADINAMICA	15 LEI	
26	BAI GALVANICE 10'	30 LEI	
27	TERAPIE CU LUMINA 10'	15 LEI	
28	HIDROTERAPIE	30 LEI	
29	HIDROKINETOTERAPIE INDIVIDUALA GENERALA	30 LEI	
30	DUS SUBACVAL	30 LEI	

#### TARIFE CONSULTATIE MEDIC SPECIALIST

NR. CRT.	DENUMIRE SERVICIU	PRET
1	CONSULTATIE INITIALA	40 LEI
2	CONSULTATIE DE CONTROL	20 LEI

NR. CRT.	DENUMIRE SERVICIU	PRET
1	CONTRAVALUARE MASA LA CERERE PENTRU BENEFICIARI	In functie de meniul zilnic

Preturi comparative + proceduri noi

Denumire serviciului medical	Tarif actual (lei)	Tarif propus (lei)
Consultatia va cuprinde si bilant articular, bilant muscular, intocmirea planului de recuperare		
Consultatia initiala	19	40
Consulatatie de control	12.60	20
Kinetoterapie de grup pe afectiuni	3.44	20
Ionizare	4.40	15
Curenti diadinamici	3.86	10
Curenti interferentiali	4.83	15
Unde scurte	4.68	15
Ultrasunet	4.40	15
Magnetoterapie	4.40	10
Laser-terapie	3.59	15
Dus subacval	6.47	30
Hidrokinetoterapie individuala generala	9.37	30
Hidrokinetoterapie partiala	5.38	20
Hidrokinetoterapie individuala	8.54	30
Tractiuni vertebrale si articulare	5.38	
Manipulari vertebrale	7.71	
Manipulari articulatii periferice	4.40	
Kinetoterapie cu aparatura speciala covor rulant, bicicleta ergonomica, bac vaslit	3.86	20
Bai galvanice	4.54	30
CURENTI CU IMPULSURI RECTANGULARE		15
TENS		15
CURENTI CU IMPULSURI EXPONENTIALE		15
APLICATII CU PARAFINA		10
TRABERT		15
MASAJ REGIONAL 20'		40
MASAJ SEGMENTAR 15'		30
KINETOTERAPIE		20
TERAPIE TECAR		40
DRENAJ LIMFATIC MANSONAT 20'/SEGMENT		20

DRENAJ LIMFATIC MANUAL 20'/SEGMENT		20
TERAPIE CU UNDE SOC SHOCKWAVE/SEDINTA		50
CRIOTERAPIE/SEDINTA		20
REFLEXOTERAPIE/SEDINTA 45'		45
TERAPIE CU LUMINA 10'		15
HIDROTERAPIE		30
CONTRAVALUARE MASA LA CERERE PENTRU BENEFICIARI		In functie de meniul zilnic

Tarifele actualizate sunt in acord cu frecventa folosirii aparatelor, gradul de folosinta al aparatelor, de recomandările medicului specialist, de situatia socio-economica zonala precum si de cererile in asteptare ale potentialilor beneficiari de servicii sociale fara incadrare in grad de handicap si/sau din alt judet.

Tarifele actualizate sunt pentru aparatura existenta in centru, dar si pentru aparatura diversificata si ultraperformanta cu care centrul va fi dotat.

*Propunem spre aprobare Consiliului Județean Mehedinți aprobarea proiectului de hotărâre privind modificarea Tarifelor procedurilor de recuperare pentru beneficiarii de servicii sociale fara incadrare in grad de handicap ai Centrului de Servicii de Recuperare Neuromotorie de tip ambulatoriu Strehaia (8899 CZ – D – II), incepand cu data de 01. 06. 2023.*

Cu deosebită considerație,

**Director Executiv,**

ec. Adrian Bădilici



Intocmit,

Sef centru

Paducel Virginia Iuliana

CONSILIUL JUDETEAN MEHEDINTI

**HOTARARE**

**privind aprobarea modificarii denumirii Centrului de recuperare Strehaia in Centrul de servicii de recuperare neuromotorie de tip ambulatoriu Strehaia**

Avand in vedere Expunerea de motive a Presedintelui Consiliului Judetean Mehedinti nr. 2523/28.02.2019 si Nota de fundamentare a Directiei Generale de Asistenta Sociala si Protectia Copilului Mehedinti nr. 9292/27.02.2019, prin care se propune modificarea denumirii Centrului de recuperare Strehaia in Centrul de servicii de recuperare neuromotorie de tip ambulatoriu Strehaia;

Tinand cont de prevederile Hotararii Guvernului Romaniei nr.867/2015 pentru aprobarea Nomenclatorului serviciilor sociale, precum si a regulamentelor-cadru de organizare si functionarea a serviciilor sociale cu modificarile si completarile ulterioare, precum si prevederile Legii 197/2012 privind asigurarea calitatii in domeniul serviciilor sociale cu modificarile si completarile ulterioare ;

Vazand si avizele date in acest sens de comisiile de specialitate ale Consiliului Judetean Mehedinti;

In temeiul dispozitiilor art.91 alin (1) lit. a) coroborat cu alin. (2), lit.c) ale art. 97 alin. (1) nr. 215/2001 privind administratia publica locala republicata si actualizata,

CONSILIUL JUDETEAN MEHEDINTI

**HOTARASTE:**

**Art.1** Se aproba modificarea denumirii Centrului de recuperare Strehaia in Centrul de servicii de recuperare neuromotorie de tip ambulatoriu Strehaia;

**Art.2** Prin grija Serviciului Administratie Publica Locala, Relatia cu Consiliul Judetean, Petitii prezenta hotarare se va comunica Institutiei Prefectului Judetului Mehedinti, precum si partilor interesate.

Adoptata astazi, 28.02.2019, in Municipiul Drobeta Turnu Severin.

**PRESEDINTE,**

av. Aladin Gigi Georgescu



Nr. 21  
Red. 3 ex.

**CONTRASEMNEAZA,  
SECRETAR AL JUDETULUI**

jr. Stefan Ladislav Mednyanszky

## CONSILIUL JUDETEAN MEHEDINTI

### HOTARARE

Privind stabilirea contributiei persoanelor care nu au handicap si solicita servicii medicale de recuperare in cadrul Centrului de recuperare neuromotorie a persoanelor cu handicap Strehaia

Avand in vedere Expunerea de motive a Presedintelui Consiliului Judetean Mehedinti inregistrata sub nr.1262/14.02.2012 si Raportul Directiei Generale de Asistenta Sociala si Protectia Copilului Mehedinti inregistrat sub nr.3096/14.02.2012.

Vazand si avizele date in acest sens de catre comisia juridică și comisia economică;

In temeiul dispozitiilor art.91 alin 1 lit.f) si al art. 97 din Legea administratiei publice locale nr.215/2001 republicata si actualizata.

## CONSILIUL JUDETEAN MEHEDINTI

### HOTARASTE:

**Art.1** Se stabileste contributia pe anul 2012 a persoanelor care nu au handicap si solicita servicii medicale de recuperare in cadrul Centrului de recuperare neuromotorie a persoanelor cu handicap Strehaia conform anexei, care face parte integranta din prezenta hotarare.

**Art.2** Prin grija Serviciului organizare, relatia cu societatea civila, transparenta decizionala si relatii publice aceasta hotarare se va comunica partilor interesate, precum si Institutiei Prefectului - Judetul Mehedinti.

Adoptata astazi, 24.02.2012 in municipiul Drobeta Turnu Severin.

**PRESEDINTE**  
  
Ing. Marius Balu

**CONTRASEMNEAZA**  
**SECRETARUL JUDETULUI,**  
  
Jr. Ioana Veber

ANEXA  
LA HCG NR. 24/2012

**Lista cuprinzand serviciile medicale de recuperare si tarifele acestora**

Denumire serviciul medical	Tarif(lei)
Consultatia va cuprinde si bilant articular, bilant muscular, intocmirea planului de recuperare	
consultatie initiala	19
consultatie de control	12.60
kinetoterapie de grup pe afectiuni	3.44
ionizare	4.40
curenti diadinamici	3.86
curenti interferentiali	4.83
unde scurte	4.68
ultrasunet	4.40
magnetoterapie	4.40
laser-terapie	3.59
dus subacval	6.47
hidrokinetoterapie individuala generala	9.37
hidrokinetoterapie partiala	5.38
hidrokinetoterapie individuala	8.54
tractiuni vertebrale si articulare	5.38
manipulari vertebrale	7.71
manipulari articulatii periferice	4.40
kinetoterapie cu aparatura speciala covor rulant, bicicleta ergonomica, helcometre, bac vaslit.	3.86